Trieste (34122) Via S. Pellico 8
Tel.: 755255 - 755955 (centralino a ricerca automatica)
Concessionaria Pubblicità: SPI, via Silvio Pellico 4

IL PICCOLO

Domenica, 24 ottobre 1971
Anno 90 (Sped. abb. postale - Gruppo 1/70) Lire 90
N. 7655 nuova serie Fondazione 1881

INSERZIONI: S.P.I. via Pellico 4, tel. 755955, 755255 - Prezzi per mm d'alt. (largh. una col.): Commerciali L. 360 (festivi L. 400) posizione prestabilita 15% in più - Necrologie L. 450 (partecipazioni L. 600) - Finanziari e legali L. 600 - Redazionale e cronaca L. 400 (festivi L. 500) - Avvisi economici: prezzi in testa alle rubriche. Tasse gov. in più
Il giornale si riserva il diritto di rifiutare qualsiasi inserzione - ABBONAMENTI (C/C Postale 11/5398): ITALIA annuo L. 23.700, sem. L. 12.400, trim. L. 6.500 (col Piccolo del lunedì: 27.500, 14.400, 7.550) - ESTERO: annuo L. 35.700, sem. L. 18.400, trim. L. 9.500 (col Piccolo del lunedì: 41.000, 21.150, 10.900) - Copie arretrate il doppio

IL CONSIGLIO DEI MINISTRI HA DELIBERATO L'ATTEGGIAMENTO DA ASSUMERE ALL'ONU

DECISO IL PIENO APPOGGIO A PECHINO ASTENSIONE SULLA MOZIONE AMERICANA

Un lungo dibattito ha visto contrapposti socialisti e democristiani di sinistra al PSDI e al resto della DC
Sull'ammissione della Cina popolare al Palazzo di Vetro c'è stata unanimità - I contrasti sono stati per Formosa

DALLA REDAZIONE ROMANA
Roma, 23

Il governo italiano voterà all'ONU a favore della mozione albanese per l'ammissione della Cina popolare; si asterrà sulla mozione degli Stati Uniti che definisce importante la questione della espulsione della Cina nazionalista e richiedendo la maggioranza dei due terzi conta di poter assicurare la permanenza della rappresentanza di Formosa; voterà a favore di una precedente mozione americana, la quale afferma che la mozione degli Stati Uniti che definisce importante la questione della espulsione di Formosa deve essere votata prima della mozione albanese per l'ammissione della Cina popolare. Il consiglio dei ministri è pervenuto unanimemente a queste conclusioni sulla base di proposte formulate dal presidente del consiglio, dopo un vivace dibattito cominciato alle 10.50 e terminato alle 16.30 con la sospensione di circa 45 minuti che ha consentito ai ministri di fare un rapido spuntino. Questa è la decisione presa, malgrado sia stato ufficialmente reso noto che l'atteggiamento italiano sarà comunicato soltanto a «tempo opportuno».

La discussione è stata aperta dal ministro degli esteri Moro, il quale ha fatto una esposizione particolareggiata dei precedenti, della portata attuale delle varie questioni, degli aspetti procedurali e di sostanza, delle implicazioni politiche di carattere generale, degli atteggiamenti assunti da ciascun paese. L'on. Moro a conclusione della sua relazione, non ha fatto proposte specifiche: non ha detto cioè se a suo parere l'Italia avrebbe dovuto votare a favore o contro la permanenza della Cina di Formosa alle Nazioni Unite, ma ha letto un documento del governo cinese, non diretto all'Italia, (si tratterebbe di una dichiarazione fatta a suo tempo) dalla quale risulterebbe che Pechino considererebbe pregiudizievoli alle relazioni in atto il voto favorevole alla permanenza di Taiwan.

Sulla relazione Moro si è aperto un ampio dibattito e si è delineato il seguente schieramento che del resto era già noto: i ministri socialisti e in particolare il vicepresidente del consiglio De Martino, Lauricella, Viglianesi, Mariotti e i ministri democristiani Donat Cattin, di Forze nuove, Misasi, della sinistra di base, hanno prospettato l'opportunità di votare contro la permanenza di Formosa. I ministri socialdemocratici e soprattutto Tanassi e Preti e numerosi altri ministri democristiani tra i quali Bosco, Piccoli, Restivo, Attaguile, hanno sottolineato il principio della universalità dell'ONU e perciò della inopportunità di votare a favore della espulsione di Formosa. In particolare Preti ha interrotto Moro che dava lettura del documento del governo di Ciu En-lai, per osservare che votare contro la Cina nazionalista vorrebbe dire poi votare in un secondo tempo contro la presenza delle due Germanie e dei due Vietnam a Palazzo di vetro.

Tanassi da parte sua, ha sottolineato che sarebbe assurdo da parte italiana non riconoscere che la sorte del seggio di Formosa non rappresenti una questione importante. A questo punto sono state sollevate una serie di questioni procedurali e Moro ha fornito alcune precisazioni. Egli ha detto che attualmente si è in presenza di tre mozioni: 1) la mozione albanese per la ammissione della Cina popolare; 2) la mozione americana intesa a dare la priorità nella votazione a una seconda mozione americana che definisce importante la questione dell'espulsione di Formosa dall'ONU; 3) la mozione americana, che appunto definisce importante tale questione.

Il consiglio dei ministri è stato unanime nel decidere di votare a favore della mozione albanese. Si è poi discusso quale atteggiamento assumere sulla mozione americana, relativa al punto due. In proposito il Presidente del consiglio ha fatto presente che per consuetudine, le mozioni procedurali hanno sempre la precedenza su quelle di merito e che un voto favorevole italiano, non avrebbe pregiudicato la sostanza. Il consiglio dei ministri ha perciò deciso di votare a favore. La discussione più ampia e animata si è svolta sulla mozione relativa al punto 3.o. I socialisti e i ministri della sinistra DC hanno insistito per il voto contrario. In particolare il vicepresidente del consiglio De Martino ha fatto presente che il governo italiano «è chiamato ad una grave svolta» con implicazioni sul terreno internazionale e anche dal punto di vista delle relazioni economiche. La scelta che dobbiamo fare — ha detto De Martino — deve rendere possibile l'ingresso della Cina all'ONU nella presente sessione, ovvero rinviarla ancora una volta con danno delle stesse Nazioni Unite. L'interesse italiano — secondo lo esponente socialista — è nel favorire l'ingresso della Cina popolare perché ciò consentirà di consolidare i rapporti dopo il riconoscimento dello scorso anno.

Bisogna essere coscienti — ha detto ancora — della necessità di porre termine ad una situazione assurda, cioé alla esclusione dall'ONU della più grande potenza asiatica, e del mondo per entità popolare e per potenziali risorse. Dobbiamo rispettare le nostre alleanze e tener conto delle difficoltà degli Stati Uniti, mentre la loro politica mondiale è a una svolta. Ma non possiamo rinunciare — ha aggiunto — ad una nostra visione autonoma dei problemi che riguardano il consolidamento della pace e dell'equilibrio mondiale. In terzo luogo, vi sono ragioni di coerenza col nostro atteggiamento di riconoscimento della Cina popolare. Il riconoscimento avvenne sulla base dell'esistenza di una sola Cina e del solo governo legittimo di Pechino, nonché dell'impegno a favorire l'ingresso della Cina popolare all'ONU. De Martino ha infine ricordato che in quella occasione l'Italia prese atto della posizione di Pechino sul problema di Formosa.

I socialdemocratici si sono battuti per il voto favorevole. Il ministro Lupis, ha tra l'altro sostenuto una tesi secondo la quale, l'astensione, in base al regolamento del Palazzo di Vetro, che sarebbe stato analogo a quello in uso a Palazzo Madama, avrebbe avuto il significato di voto negativo. Questa circostanza è risultata però infondata, perché all'ONU, così come avviene alla Camera, la astensione equivale alla non partecipazione al voto. I socialdemocratici infatti avevano chiesto che la delegazione italiana, anziché astenersi abbandonasse l'aula. Considerato però che ciò non serve, Colombo riassumendo il dibattito ha proposto l'astensione per quanto riguarda il punto tre e il voto favorevole per quanto il punto uno e il punto due. Così è stato deciso. La decisione non mancherà di avere qualche strascico polemico, comunque era già stato precisato che i partiti per evitare irrigidimenti avrebbero accettato di rimettersi all'esecutivo.

I motivi della scelta governativa sono stati poi sottolineati in sede ufficiosa. Si è fatto rilevare che «la coerenza dei nostri voti con la linea sin qui seguita risulta evidente se si considera che fino al 1968 noi votavamo contro la mozione albanese a favore della mozione statunitense; nel 1969, iniziato il processo che ha portato al riconoscimento di Pechino, ci astenemmo sulla mozione albanese e votammo a favore di quella degli Stati Uniti. Nel 1970, nell'imminenza del riconoscimento, votammo a favore della mozione albanese e anche a favore della questione importante, sottolineando che facevamo ciò per l'ultima volta, per dar tempo agli Stati Uniti di modificare il loro atteggiamento. Quest'anno pertanto sulla mozione albanese passiamo al voto favorevole e per gli sviluppi intervenuti ci attenevamo alla astensione sulla mozione procedurale.

Un voto negativo non sarebbe giustificato, in quanto la mozione procedurale americana non è più la stessa e rappresenta un progresso rispetto a Pechino: non concerne infatti più l'ingresso della Cina popolare, ma l'espulsione di Formosa, sia pure senza aver risolto l'equivoco della tesi di Formosa di rappresentare tutta la Cina (questo equivoco ci impedisce d'altra parte un voto a favore: se, col riconoscimento di Pechino, non abbiamo preso nessun impegno per ciò che riguarda le pretese cinesi su Formosa, ci siamo però impegnati — come era ovvio — a considerare Pechino l'unico governo legittimo della Cina); la nostra posizione — si è fatto ancora osservare — sarà presumibilmente condivisa da molti paesi, tra i quali troviamo un significativo gruppo di paesi europei ad esempio l'Olanda e la Turchia, membri come l'Italia dell'Alleanza atlantica.

Roberto Perugini

IL MOMENTO CULMINANTE DEL CENSIMENTO

Stanotte si è fatta la conta degli italiani

Ora i moduli compilati dovranno venir ritirati per essere elaborati - Rilevatori in agitazione

DALLA REDAZIONE ROMANA
Roma, 23

Quello che tende a «fotografare» la situazione esistente questa notte nel nostro paese è l'undicesimo censimento dalla unità d'Italia. Il primo fu indetto da Cavour: allora gli italiani erano 28 milioni e i problemi erano molto minori. Sapere quanti siamo, quante ore passiamo in macchina per andare in ufficio o per trovare un parcheggio, in quanti abitiamo in una stanza e dove è sistemato il bagno (ma ovviamente le domande tendono anche a ben precise indagini per scopi sociali) verrà a costare dai 40 ai 50 miliardi.

Come si è accennato e come è già noto ai molti cittadini che hanno già dato una scorsa al voluminoso papiro e alle numerose caselle su cui apporre la crocetta, il modulo contiene numerose domande tendenti, a ben precise finalità. Ce n'è una, per esempio, che ci chiede il nostro luogo abituale di dimora nel 1961 e nel 1966. Questo quesito tende ad accertare la portata del fenomeno delle migrazioni interne, l'esodo dalle campagne e l'afflusso tumultuoso verso i grandi centri urbani, specialmente nel Nord. Conoscere nelle sue esatte proporzioni questo fenomeno non è una pura curiosità statistica ma significa avere i dati per trarne tutte quelle valutazioni che sono alla base di ogni possibile azione.

Legata alla precedente, è la domanda sull'attività lavorativa svolta nel 1966: qui si tende a sapere quali cambiamenti hanno provocato le migrazioni, quanti sono coloro che da contadini si sono trasformati in edili, meccanici, impiegati, ecc.: ed anche questo, non è di secondaria importanza per conoscere più a fondo questo evento della società italiana.

Terza novità, la questione dei trasporti: si vuol con ciò sapere quale mezzo viene impiegato e qual'è il tempo medio per recarsi al luogo di lavoro. E' una indagine, questa, forse fra le più importanti contenuta nell'undicesimo censimento. Di qui verrà fuori il fenomeno dei pendolari, il logoramento supplementare che la crescita caotica delle città provoca oltre il lavoro nelle fabbriche o negli uffici.

Altre domande concernono la nostra abitazione. Si chiede, per esempio, la superficie delle stanze e questo consentirà una più precisa valutazione del fenomeno dell'affollamento. Qui si apre un altro capitolo che ha suscitato non poche perplessità per ragioni fiscali. Ci riferiamo alla questione della «seconda abitazione» che alcuni posseggono al mare, in campagna od in montagna. In realtà, il modulo del censimento non chiede questo a noi ma riserva l'indagine al rilevatore. Facciamo un esempio concreto: un cittadino ha una casa a Roma o a Milano e a Trieste e una seconda casa in riviera. Quello che conta è il luogo di residenza. Il censimento, cioè, si fa a Roma, Milano o Trieste e non nel paese o nella cittadina della riviera. Sarà poi quest'ultimo comune a pensire per conto proprio tutte le abitazioni del suo territorio, quelle normalmente abitate dai residenti e quelle disabitate per gran parte dell'anno. Così dappertutto. Questo punto ha fatto sorgere i timori che il fisco possa approfittare del censimento per «colpire» chi fa una dichiarazione fedele. Queste ed altre domande potrebbero — è stato da molti osservato — essere di prezioso aiuto per lo Stato che di qui a breve tempo dovrà creare l'anagrafe tributaria

E' impossibile dire obiettivamente quanto siano fondati questi timori. Comunque, il presidente dell'Istituto centrale di statistica, De Meo, l'11 giugno scorso, in una conferenza stampa, spiegò chiaramente, e l'ha poi ripetuto dopo, che tale pericolo è assolutamente da escludere. La legge lo vieta rigorosamente.

Intanto qua e là i rilevatori sono in agitazione per ottenere migliori compensi. A Roma la vertenza è stata risolta con lo aumento a 150 mila lire del compenso originariamente fissato in 95 mila e con la concessione di altri benefici normativi, tra cui l'assicurazione di «tempi brevi» per il pagamento. A Forlì e Cesenatico la vertenza è invece ancora aperta: ci sono state delle effervescenti assemblee di rilevatori, altre se ne terranno lunedì.

Gino Roberti

PROBABILMENTE MARTEDI' IL VERDETTO DELL'ASSEMBLEA GENERALE SULLA CINA

Forte tensione all'ONU alla vigilia delle votazioni

L'ambasciatore americano Bush conferma: gli S.U. «aprono» a Pechino perché la scena mondiale non ha più due soli primattori - Un espediente tattico di Nixon il «salvataggio» di Formosa

NOSTRO SERVIZIO PARTICOLARE
New York, 23

La «suspense» alle Nazioni Unite per il voto cruciale sulla Cina ha registrato un crescendo nelle ultime ore, mentre i 131 delegati attendono con ansia, e in certi casi con nervosismo, i risultati del voto che, secondo le attuali previsioni, dovrebbe cominciare martedì; «la tensione è quasi insopportabile» ha affermato stamane un delegato, sottolineando lo strettissimo scarto di voti con cui il confronto è destinato a concludersi. Nel giudizio della maggior parte dei delegati, il margine non sarà superiore, sia per l'uno sia per l'altro campo, a due o tre voti, il risultato finale essendo legato al filo di non più di dieci o dodici delegazioni, tuttora esitanti o «non dichiarate».

Oggi, all'ONU, non c'è stata seduta: mentre una decina di oratori debbono ancora salire, lunedì, alla tribuna del palazzo di vetro (l'Albania e gli Stati Uniti per diritto di replica), alla chiusura di venerdì notte avevano parlato i rappresentanti di settanta paesi, 46 dei quali si sono pronunciati in favore della risoluzione albanese e 24 di Formosa; una sessantina di paesi hanno rinunciato alle dichiarazioni di voto. L'esito finale della «battaglia per la Cina» non dipende, tuttavia, soltanto dalle posizioni prese durante la «settimana dei discorsi», o da quelle annunciate tra le quinte e già note, ma anche del risultato delle tattiche procedurali e delle manovre diplomatiche di corridoio.

Oggi, in un discorso pronunciato a Washington, l'ambasciatore americano alle Nazioni Unite, George Bush, ha sorpreso gli osservatori per aver apparentemente abbandonato quello ottimismo sull'esito del voto della settimana prossima che aveva invece manifestato ieri sera, insieme con Rogers, durante un colloquio con il Presidente Nixon. Dopo aver detto che l'espulsione d'un governo dall'ONU sarebbe «una parodia di quel principio di universalità di cui sentiamo tanto parlare», e aver ricordato che il suo lavoro al palazzo di vetro è stato reso difficile dal fatto che l'Inghilterra e la maggior parte dei paesi della NATO si sono opposti al principio della «questione importante» (due terzi dei voti per espellere Formosa), Bush ha affermato che sarebbe «cinico da parte di chiunque» accettare la cacciata di Formosa come un passo inevitabile verso la normalizzazione dei rapporti dell'America con la Cina.

Ma la parte più interessante dell'odierno, imprevisto discorso del rappresentante di Washington all'ONU è stata quella in cui egli, non senza aver ribadito la volontà degli USA di non abbandonare il governo cino-nazionalista né di restare acquiescenti davanti a una riconquista con la forza dell'isola da parte dei comunisti, ha dichiarato che la decisione americana di cessare di opporsi all'ingresso della Cina popolare — pur battendosi per il mantenimento del seggio di Formosa — è stata «la reazione a un mutamento fondamentale, per cui il Presidente ha visto svanire il mondo bipolare, con gli Stati Uniti e l'Unione Sovietica ai due unici poli opposti». Bush ha poi smentito che l'amministrazione Nixon stia perseguendo una politica «delle due Cine»: «Non vogliamo affatto — ha concluso — dettare una soluzione del problema interno cinese, ma intendiamo soltanto differirla, facendo sedere intanto entrambi i paesi contemporaneamente all'ONU».

Quest'ultima frase del diplomatico americano viene interpretata come una conferma dell'ipotesi, ripetutamente avanzata in questi giorni dagli osservatori, secondo cui il «salvataggio» del seggio di Formosa non fa parte della strategia a lungo termine del Presidente Nixon, ma viene tentato come un espediente tattico, sia per offrire una base alla trattativa che conduce Kissinger a Pechino sia per fare una concessione alla base eletorale repubblicana — di destra e di centro — in vista delle elezioni americane del 1972.

Il voto più indicativo tra quelli di martedì al palazzo di vetro sarà quello sulla mozione di priorità in favore della risoluzione americana, che chiede la maggioranza dei due terzi per la cacciata di Formosa. Se gli Stati Uniti non riescono a ottenere la maggioranza semplice necessaria ad assicurare la priorità che essi cercano, è quasi certo che la risoluzione albanese (dentro Pechino, fuori Formosa) sarà approvata a maggioranza semplice. Se invece l'America riesce a far passare la mozione sulla priorità, basterà un'altra maggioranza semplice per affermare che l'espulsione di Formosa è una «questione importante»: è opinione diffusa ancora stasera che la risoluzione albanese non potrà raccogliere i due terzi dei voti.

Carlo Scarsini
dell'«Ansa»

MENTRE LA POLEMICA NON ACCENNA A SCENDERE DI TONO

La «lite» magistrati-politici domani al consiglio superiore

Pesante intervento del socialista Scalfari che assume a esempio il giudice Scaglione
I repubblicani preoccupati dei riflessi che la vicenda potrà avere sull'opinione pubblica

DALLA REDAZIONE ROMANA
Roma, 23

Si riunirà lunedì prossimo la prima commissione referente del Consiglio superiore della Magistratura per un esame «approfondito» dei termini della polemica tra magistrati e parlamentari, scaturita in seguito alle accuse (interesse privato continuato in atti di ufficio) formulate dal sostituto Procuratore della Repubblica di Roma nei confronti degli ex ministri dei lavori pubblici Mancini e Natali. La decisione è stata presa ieri dopo un incontro tra Saragat, che del consiglio riveste la carica di presidente e l'on. Amatucci, vicepresidente.

La «Voce Repubblicana» ha sostenuto l'assurdità di porre ora problemi specifici sull'attività dell'ufficio del pubblico ministero (il riferimento è ai socialisti). Si deve piuttosto — ha sostenuto il quotidiano del PRI — rassicurare l'opinione pubblica nel senso che non sono in ballo «né pressioni sulla magistratura, né l'omerta o lo spirito di casta dei fori speciali, né il diversivo delle situazioni interne nel corpo giudiziario, per insabbiare l'azione giudiziaria o sottrarre i presunti responsabili al giudizio».

I socialista Scalfari, replicando alla lettera aperta inviata l'altro ieri dal magistrato dott. Tranfo al senatore del PSI Jannuzzi, afferma tra l'altro: «Non entrerò nel merito dei fatti, come neppure lei vi è entrato; non ne abbiamo nessuno dei due la veste e il diritto. Non affermerò dunque che i ministri accusati dalla Procura della Repubblica siano sicuramente innocenti perché attendo tu pure, come tutta l'opinione pubblica, il giudizio del loro giudice naturale, cioè della commissione inquirente del Parlamento e, se del caso, della Corte costituzionale. Dico solo che pretendo quanto lei che il giudizio sia rigoroso e la punizione, ove ne ricorressero gli estremi, inflessibile, quanto lei, signor giudice; ma forse più di lei.

«Non dirò neppure che il sostituto Procuratore è andato al di là dei poteri suoi propri — come pure da molte parti si afferma — avendo compiuto atti di istruzione a carico di due ministri che per questa loro qualità rischiano di vedersi denegato un diritto proprio di ogni cittadino: quello cioè di poter partecipare all'istruttoria fin dal suo inizio affinché le prove non siano, in sua assenza, manipolate. Mi limiterò a rispondere alle domande contenute nella sua lettera con altre domande. "Pensa forse" scrive lei "che il Pubblico Ministero debba occuparsi soltanto di ladri di auto e di pataccari?". Via signor giudice! A chi rivolge lei questa domanda? Lei ha sotto gli occhi, come ogni cittadino di Roma, lo scempio edilizio della città realizzato in vent'anni di sovrchierie da precisi gruppi di interesse economici e politici; se ne è mai occupata la Procura».

«Signor giudice, la classe politica italiana — conclude Scalfari — è certo responsabile di molti errori, di molte debolezze di colpe non lievi. C'è un sistema che va radicalmente rivisto. La Magistratura può dare un valido contributo a quest'opera di risanamento. A un patto tuttavia: che curi anch'essa i suoi errori, le sue viltà e (perché non dirlo?) le sue corruzioni, che si manifestano non già nell'agire ma nell'agire fiaccamente, o peggio, nell'omettere. Per un Bianchi d'Espinosa che infonde fiducia nella giustizia, quanti sono gli Scaglione che la sottraggono e la spengono?».

G. R.

TEMPI PIU' LUNGHI DEL PREVISTO PER L'APPLICAZIONE DELLA RIFORMA FISCALE

L'IVA SCATTA COL 1.o LUGLIO DEL '72 AL 28 FEBBRAIO '74 «IL MODULO PRETI»

Lo slittamento della «tassa» sostitutiva dell'Ige contenuto in 6 mesi, visti gli impegni comunitari
Motivi tecnici hanno reso necessario il rinvio di un anno per l'entrata in vigore delle altre imposte

DALLA REDAZIONE ROMANA
Roma, 23

Rinvio dell'applicazione dell'IVA al 1.o luglio 1972, determinazione del 1.o gennaio 1973 quale termine per l'entrata in vigore della riforma tributaria per quanto attiene alle imposte dirette, provvedimenti per la salvaguardia di Venezia, un disegno di legge che apporta modifiche alle norme vigenti in materia di organizzazione e svolgimento del gioco del Lotto: queste, oltre alla definizione dell'atteggiamento italiano all'ONU per la Cina, le principali deliberazioni dell'odierna riunione fiume del Consiglio dei ministri protrattasi dalle 10.50 alle 18.45. Vediamo subito le decisioni attinenti la riforma tributaria.

Lo slittamento dell'IVA era da tempo in programma ed era stato già deciso in via di massima in una recente riunione interministeriale. L'IVA, appare persino inutile sottolinearlo, è la nuova imposta sul valore aggiunto prevista dalla riforma tributaria in sostituzione dell'attuale IGE. In adempimento ad analoghe disposizioni adottate dagli altri paesi europei l'entrata in vigore era prevista per il 1.o gennaio 1972. Comunque numerose sono le ragioni che ne hanno consigliato lo slittamento di 6 mesi e cioè fino al 1.o luglio dello stesso anno. C'è da precisare in merito che con la nuova imposta cambia il sistema di imposizione.

Mentre l'attuale IGE è una specie di ombra di banco che segue il prodotto dalla sua fase iniziale a quella finale (dal produttore al consumatore) trovando applicazione in tutti i cosiddetti passaggi intermedi, l'IVA applica l'imposizione solo sul prodotto finito e cioè sull'ultimo passaggio. In questo modo i venditori ritengono di essere maggiormente colpiti e pertanto hanno da tempo ventilato di rifarsi con un aumento dei prezzi. Nell'attuale momento di lievitazione dei prezzi un ulteriore rincaro non sarebbe certo consigliato. Di qui l'opportunità dello slittamento dell'entrata in vigore della legge.

Per le imposte dirette invece la data di applicazione resta fissata al 1.o gennaio del 1973. Ciò significa che, secondo le precisazioni già fatte al momento dell'approvazione parlamentare della riforma tributaria, per il prossimo anno il modulo Vanoni va compilato come al solito nel marzo 1972. Il cosiddetto «Modulo Preti» che applicando la riforma riunifica le tasse secondo criteri ormai noti determinando un notevole sfoltimento nella pletora di tasse, sovrattasse, aliquote percentuali e contributi tutt'ora esistenti, sarà compilato nel gennaio 1974.

Sui provvedimenti adottati dal Consiglio dei ministri c'è stata una dichiarazione del ministro Preti che ha detto fra l'altro: «La massima parte delle nuove, o modificate, imposte indirette avrà applicazione dal 1.o luglio 1972. Con ciò si tiene anche conto delle esigenze della Comunità economica europea. Per quanto riguarda invece le imposte dirette non è ovviamente possibile un rinvio diverso da quello di un anno. Infatti le denunce del reddito vengono fatte per l'intero anno solare e non è neppure lontanamente ipotizzabile che i cittadini possano essere costretti dallo Stato a fare in un anno due denunce per i due semestri con criteri diversi. Nascerebbero infatti complicazioni insolubili ed i cittadini reagirebbero giustamente. Il nuovo sistema delle imposte dirette entrerà pertan-

C. R.

Continua in 2.a pagina

La situazione

Il Governo ha deciso di votare a favore della mozione albanese per l'ammissione della Cina comunista, di astenersi sulla mozione statunitense che definendo importante la questione della estromissione della Cina nazionalista richiede la maggioranza dei due terzi dei votanti e quindi mira al mantenimento del seggio di Formosa, di votare a favore di una mozione statunitense con cui si chiede che la suddetta mozione per Formosa sia votata prima di quella albanese. In ambienti ufficiosi è stato sottolineato che questa posizione è coerente con gli sviluppi della situazione internazionale e con il riconoscimento ufficiale del governo di Pechino fatto dal governo di Roma.

Il consiglio dei ministri ha approvato numerosi altri provvedimenti tra cui il previsto slittamento di 6 mesi, cioè sino al 1.o luglio 1972 dell'entrata in vigore della nuova imposta sull'entrata (IVA) sostitutiva dell'IGE, la determinazione della data del 1.o gennaio 1973 dell'entrata in vigore della riforma tributaria per quanto concerne le imposte dirette, un piano di provvidenze per la salvaguardia di Venezia e della sua laguna che comporta un onore globale di 250 miliardi.

Domani si riunirà la prima commissione referente del consiglio superiore della magistratura per esaminare le polemiche sorte tra la Procura della Repubblica di Roma e la classe politica. Continuano intanto prese di posizione, commenti e polemiche.

All'ONU la tensione e il nervosismo sono in crescendo, mentre si attende, domani, la conclusione del dibattito sulla questione cinese e, quindi, l'inizio delle votazioni; frattanto, l'ambasciatore americano Bush si è dimostrato meno ottimista rispetto ai giorni scorsi sulla possibilità per gli S.U. di riuscire a salvare il seggio di Formosa.

GLI INDIANI ESORTATI A EVITARE UN ROVINOSO SCONTRO COL PAKISTAN

Indira Gandhi: il paese non deve perdere la testa

Parte oggi per l'estero il primo ministro nonostante la pericolosa situazione

NOSTRO SERVIZIO PARTICOLARE
Nuova Delhi, 23

In un momento come questo, di fronte ai pericoli insiti nella crisi indo-pakistana, il popolo indiano non dovrà perdere la calma, continuando invece a dar prova di quell'autocontrollo che ne ha contrassegnato sino ad oggi le azioni. Lo ha dichiarato, oggi, il primo ministro indiano, signora Indira Gandhi, rivolgendosi attraverso i microfoni della radio al Paese. Un intervento di cinque minuti, il cui tono piuttosto moderato ha contrastato con il tenore delle dichiarazioni rese questa settimana dai funzionari del ministero degli esteri. «Negli ultimi mesi — ha esclamato Indira Gandhi — il mondo è stato testimone del coraggio, della dignità e dell'autocontrollo con i quali avete affrontato questa sfida, Sono sicura che affronterete in futuro tutti i pericoli con lo stesso spirito».

Il primo ministro ha poi confermato che domani mattina partirà per un viaggio di tre settimane nell'Europa occidentale e negli Stati Uniti: «E' dopo aver riflettuto molto che ho deciso di partire, nonostante la situazione di pericolo in cui versa il paese», ha però aggiunto. Indira Gandhi ha anche assicurato i suoi concittadini che, nei colloqui con i leader europei e americani, non saranno stilati accordi tali da porre limitazioni all'India nella disputa con il Pakistan.

Poche ore prima di questo invito alla calma e alla moderazione, era stata confermata da un portavoce del ministero della difesa la mobilitazione dei riservisti dell'esercito e di alcuni corpi speciali della marina e dell'aviazione indiane. Il provvedimento, preannunciato ieri dall'agenzia di stampa indiana, è già in atto, anche se si ignora il numero dei riservisti effettivamente richiamati alle armi. La decisione delle autorità di Nuova Delhi è del tutto simile a quella presa nel 1965, allo scoppio del conflitto del Kashmir.

Oggi intanto, nel Pakistan Radio Karachi ha annunciato che oltre 70 «agenti indiani» sono stati uccisi mentre stavano tentando di sbarcare in territorio pakistano; l'emittente ha precisato che l'incidente è avvenuto quando più di cento indiani, a bordo di imbarcazioni, hanno cercato di toccare terra in una località situata a Nord-Ovest di Nilphamari, nel Pakistan orientale. I soldati pakistani hanno aperto il fuoco appena le imbarcazioni sono penetrate nelle acque territoriali del Pakistan. Gli «agenti» scampati alla sparatoria, secondo la radio, sono riusciti a raggiungere la riva indiana a nuoto. Le imbarcazioni sono state distrutte.

L'emittente di Karachi ha reso noto, inoltre, che i soldati indiani hanno lanciato oggi cinquanta razzi e hanno sparato 85 colpi di fucile nella zona di Nayanpur, provocando la morte di 22 abitanti di villaggi, per la maggior parte donne e bambini. Altre 37 persone sarebbero state uccise da cannoneggiamenti indiani nelle zone di Jessore, Bogra, Mymensingh, Rangpur e Brahanbaria.

A. P.

Kossighin a Vancouver

(Telefoto ANSA-UPI al «Piccolo»)

Vancouver — La capitale della Columbia britannica è stata la terza tappa del viaggio di Kossighin nel Canada: il premier ha anche assistito a un incontro di hockey sul ghiaccio

In porto la missione di Kissinger a Pechino?

Pechino, 23

La missione di Henry Kissinger, consigliere del Presidente Nixon per i problemi della sicurezza nazionale, volge ormai al termine: mancano sempre comunicazioni ufficiali in merito all'andamento dei colloqui fra la delegazione statunitense e i governanti cinesi, e anche stamane, nel corso di un primo contatto con i rappresentanti della stampa, alcuni collaboratori di Kissinger si sono rifiutati di fornire chiarimenti. E' impressione diffusa, tuttavia, che le conversazioni tra le due parti abbiano avuto un andamento soddisfacente e che, in particolare, si sia pervenuti a un accordo sullo specifico punto della scelta di una data per la visita del Presidente statunitense nella Cina popolare (o, quanto meno, le due parti sarebbero ormai in grado di accordarsi su questo argomento).

Si calcola che Kissinger, dopo il suo arrivo a Pechino mercoledì, abbia trascorso circa dieci ore in colloqui riservati con il primo ministro cinese Ciu En-lai, affrontando, con quest'ultimo, soprattutto i temi della data e dell'ordine del giorno per il viaggio del Presidente statunitense. Oggi, i cinque componenti la delegazione americana capeggiata da Kissinger hanno completato l'acquisto di oggetti-ricordo nei «grandi magazzini dell'amicizia» e in due negozi di antiquariato, in uno dei quartieri commerciali della capitale.

I rappresentanti statunitensi dovrebbero ripartire entro domani alla volta di Washington, ma non si sa esattamente quando, tanto più che la stampa locale, dopo aver pubblicato solo due brevi dispacci sulla presenza degli ospiti, ha ripreso a osservare, nei loro riguardi, un riserbo completo. Da notare che la stessa stampa cinese — per l'esattezza il «Quotidiano del Popolo» — ha dato notizia solo oggi, per la prima volta, del dibattito sulla Cina in corso all'assemblea generale dell'ONU, pubblicando il testo del discorso (piano di aspre critiche nei confronti degli Stati Uniti) pronunciato dal ministro degli esteri albanese, Neste Nase. *(Ansa)*

PER I TRENI CONTINUA IL «MOMENTO DIFFICILE»

Ferrovieri in fermento e anche un «mini» sciopero

Quest'ultimo proclamato dagli «autonomi»: ma sono meno dell'uno per cento - Continua intanto la polemica unitaria

DALLA REDAZIONE ROMANA

Roma, 23

I ferrovieri autonomi dello SFA hanno proclamato uno sciopero nazionale di 48 ore da attuare dalle ore 21 del 1.o novembre fino alla stessa ora del 3. Il sindacato intende così sollecitare la revisione dei parametri; la revisione della scala mobile; la pensionabilità al cento per cento; la quattordicesima mensilità e le 36 ore settimanali. SFI, SAUFI e SIUF hanno però criticato tale azione degli autonomi definendola «un tentativo di volersi inserire nella loro piattaforma rivendicativa» e facendo osservare comunque che tale sciopero non avrà «conseguenze sulla circolazione dei treni dato il basso numero di iscritti dello SFA (lo 0,8 per cento sul totale degli organici)».

I ferrovieri della CGIL, CISL e UIL, comunque, sono in attesa di una risposta, da parte del governo, sulle loro rivendicazioni contenute nella nota piattaforma. Frattando dalle ore 21 di stasera, per 24 ore consecutive, si asterranno dal lavoro i ferrovieri del compartimento di Torino, a sostegno di tali richieste. Comunque il pericolo di uno sciopero generale di tutta la categoria, almeno per il momento, sembra sventato. Il segretario generale dello SFI-CGIL, Degli Esposti, parlando al proprio comitato centrale, ha proposto, come data di un'eventuale astensione dei ferrovieri, la seconda decade di novembre.

Stamane alle ore 6 si è concluso lo sciopero di 48 ore dei lavoratori portuali aderenti alla CGIL, CISL e UIL che hanno anche in programma un'altra astensione per il 27 ottobre, qualora non vengano convocati immediatamente dal ministro della marina mercantile, per avere una risposta definitiva sulla loro piattaforma.

L'unità sindacale non si farà nel 1972. E' questa l'opinione ormai prevalente all'interno di tutte e tre le confederazioni. Lo stesso segretario confederale della CGIL, Scheda, ha riconosciuto che la condizione proposta dalla CISL, in questo caso da Storti, per «l'unità con tutti», è «una rinuncia all'obiettivo dell'unità, nel 1972». Scheda ha anche aggiunto che non si possono «sottovalutare la consistenza delle forze che, anche se con motivazioni diverse, si oppongono all'attuazione della unità nei tempi indicati dagli accordi di Firenze».

Questo attacco fatto alla segreteria generale della CISL è indicativo dell'altra notizia registratasi oggi ad opera di sei segretari confederali della stessa confederazione contrari alla linea portata avanti fino ad oggi dalla CISL. Una loro nota avverte difatti che «all'interno delle tre centrali sindacali esistono forze che spingono per la unità a breve termine (1972) mentre altre, che sono in forte maggioranza, propongono tempi più idonei per una maturazione del processo che trovi tutte le componenti disponibili all'appuntamento unitario». Questa presa di posizione va messa in relazione con la prossima assemblea dei quadri della CISL che si terrà dal 28 al 30 ottobre a Montecatini. Il gruppo dei segretari confederali dissidenti (forte di sei esponenti sugli 11 complessivi) ha intenzione di scendere in campo in quella occasione e dar battaglia alla segreteria generale per non fare l'unità nel 1972. Anche nella UIL il processo di normalizzazione interna è ormai avviato.

In vista del comitato centrale che si terrà lunedì 25, oggi a Torino si è svolto un convegno nazionale dei metalmeccanici aderenti alla UIL, ma contrapposti alla segreteria di Benvenuto, fautore dell'Unità in tempi brevi. Parlando a questo convegno, il segretario generale della UIL, Raffaele Vanni, ha detto che «deve essere chiaro che, essendo stabilite nel documento di Ostia le condizioni per il raggiungimento dell'unità organica, non siamo disposti a rinnegare o ad abbandonare il patrimonio di lotta e di idee, che la UIL ha conseguito nel corso di questi venti anni. Sul rispetto delle decisioni prese democraticamente in sede confederale — ha anche detto Vanni avvertendo i metalmeccanici di Benvenuto che la UIL non è per l'unità nel 1972 — si misura l'appartenenza alla UIL di tutte le strutture». Dal canto suo il segretario generale della UILM, Benvenuto, ha commentato positivamente l'intervento di Vanni e ha reso noto che il comitato centrale della sua federazione si terrà i giorni 24, 25 e 26 ottobre.

Matteo Giambi

IL GENERALE LUCERTINI

NUOVO CAPO DI S.M. dell'Aeronautica

Roma, 23

Nel corso della riunione odierna a palazzo Chigi, il Consiglio dei ministri ha tra le altre cose approvato, su proposta del ministro per la difesa, on. Tanassi, la nomina, a capo di Stato maggiore dell'aeronautica, del generale di squadra aerea Vincenzo Lucertini; il conferimento della carica di comandante in capo del dipartimento marittimo dell'Alto Adriatico all'ammiraglio di squadra Filippo Ferrari Aggradi; il conferimento delle funzioni di direttore centrale per gli allestimenti militari al generale di divisione Giovanni Delfino; la promozione al grado di generale di squadra aerea del generale di divisione aerea Paolo Spadaccini.

Inoltre il Consiglio dei ministri ha approvato, su proposta del presidente del consiglio, on. Colombo, la promozione alla qualifica di vice avvocato generale dello Stato dei sostituti avvocati generali: Rocco Di Ciommo, Francesco Agrò, Luisi Masi, Raffaele Bronzini e Luciano Tracanna. Infine, su proposta del ministro per i lavori pubblici on. Lauricella, è stata approvata la nomina a provveditore alle opere pubbliche per la Sicilia, del dott. ing. Luigi Corona.

(Ansa)

Esortazione di Ferrari Aggradi

«ORDINE E COERENZA» nella spesa pubblica

Roma, 23

I problemi della spesa pubblica e della ripresa economica continuano a essere al centro dell'attenzione degli ambienti governativi e politici. Si è appreso che il ministro del tesoro, in una lettera inviata al presidente del consiglio, ha rilevato che «non possiamo assumerci oltre la responsabilità di una amministrazione non oculata del denaro pubblico, e occorre ormai prendere precise iniziative per ridare ordine e coerenza a questo settore delicato e fondamentale della vita pubblica».

In sostanza, Ferrari Aggradi intende dire che si deve evitare di dilatare gli impegni di spesa in iniziative minori, che finiscono per compromettere la possibilità di sostenere spese per investimenti sociali (scuole, strade e ospedali) e produttivi (sostegno della produzione, sgravi fiscali, ecc.).

(R. R.)

ALITALIA: IN AUMENTO i voli verso gli Stati Uniti

Roma, 23

I passeggeri dell'Alitalia sulle rotte del Nord-Atlantico sono in aumento. La compagnia di bandiera nel periodo compreso tra giugno e agosto, si è classificata al primo posto come numero di trasportati fra una singola nazionale europea e gli Stati Uniti (e viceversa). Nel periodo considerato sono state raggiunte punte giornaliere di duemila viaggiatori in partenza per l'Italia, di cui 1.200 dal solo scalo di New York.

ROMPE IL SILENZIO DOPO QUASI NOVE ANNI IL CARDINALE SLIPYJ

Amara denuncia al Sinodo delle persecuzioni nell'URSS

Il presule ha ricordato la perdurante oppressione ai danni della Chiesa ucraina costretta a «scendere nelle catacombe» - Lamentata l'indifferenza del Vaticano

Città del Vaticano, 23

Il cardinale Giuseppe Slipyj ha rotto il silenzio: dopo quasi nove anni di vita trascorsi quasi anonimamente entro le mura del Vaticano, ha denunciato oggi con vigore l'oppressione praticata dall'Unione Sovietica e la persecuzione della quale continua a essere vittima la Chiesa ucraina, lamentando che niente a favore di quei fedeli venga fatto da parte della Chiesa. Intervenendo all'ultima giornata di dibattito sinodale sui problemi della giustiiza, il metropolita maggiore di Leopoli (che vive dal febbraio del '63 in un appartamento all'interno del Vaticano) ha fatto brevemente la storia delle gararchia e della Chiesa ucraina che, durante la prima guerra mondiale, aveva recuperato l'indipendenza e che successivamente, con l'avvento del comunismo, venne perseguitata dai sovietici.

«La nostra Chiesa fu distrutta — ha affermato Slipyj — in modo cruento, poiché tutta la gerarchia fu messa in carcere e l'ortodossia fu sostituita con la forza. Una così grave ingiuria ancora trionfa. Gli ucraini cattolici ebbero montagne di cadaveri e diffusero fiumi di sangue per la fede cattolica e per la sede apostolica; subiscono ancora gravissime persecuzioni e, ciò che è peggio, non sono difesi da nessuno. Non so se vi sia stato nella storia un popolo che abbia sofferto tanto come gli ucraini. Di essi, che erano 55 milioni, 10 milioni sono morti dall'inizio della prima guerra mondiale per battaglie, incursioni aeree, fame e persecuzione religiosa, e ancora non è venuta la fine.

«Tutto il nostro episcopato — ha continuato Slipyj — è stato soppresso dal regime sovietico, la nostra fede cattolica è stata proibita; per celebrare la liturgia e amministrare i sacramenti è necessario scendere nelle catacombe. Decine di migliaia di fedeli, sacerdoti e vescovi, sono stati gettati in carcere e deportati in Siberia e nelle regioni polari. Adesso poi, a causa delle trattative diplomatiche, gli ucraini cattolici, i quali hanno sofferto tanto da martiri e da confessori, vengono allontanati come incomodi testimoni di mali passati».

«Nelle più recenti notizie ricevute — ha proseguito il metropolita ucraino — i nostri fedeli si lamentano espressamente con queste parole: a che pro abbiamo sofferto tanto? dove si trova la giustizia? Siamo diventati un ostacolo per la diplomazia ecclesiastica, e il cardinale Slipyj non fa niente per la sua Chiesa». A questo punto il porporato ha esclamato: «E che cosa può fare? Il Vaticano ha interceduto per i cattolici latini, ma si è taciuto sui nostri sei milioni di fedeli ucraini, che soffrono la persecuzione per la fede. Quando il patriarca di Mosca, Pimen, nel sinodo nel quale è stato eletto, espressamente ha dichiarato nulla la nostra unione di interessenza, dei delegati del Vaticano presenti nessuno ha protestato».

Il cardinale Slipyj ha quindi lamentato che la creazione di un patriarcato ucraino, proposta durante il concilio, sia stata negata, e come conseguenza i vescovi e i sacerdoti passano al rito latino. «E' sorprendente, ha aggiunto, che i sovietici abbiano alzato la voce contro il colonialismo quando essi stessi opprimono i popoli». Il cardinale Slipyj ha così concluso, ironicamente e amaramente: «Finisco il mio dire affinché la "Chiesa del silenzio" non parli troppo».

Oltre a Slipyj, hanno parlato ventisei padri e si è concluso così il dibattito sulla giustizia nel mondo. L'africano mons. Thiandoum, parlando a nome della conferenza episcopale del Senegal, ha denunciato il colonialismo e il neocolonialismo, cui sono sottoposti tuttora alcuni popoli dell'Africa, e ha affermato che occorre rivedere la dottrina della non ingerenza negli affari interni di un paese, per approntare strumenti internazionali contro i metodi oppressivi e arbitrari di taluni governi. Della tentazione di rovesciare con la violenza sistemi che praticano l'ingiustizia istituzionalizzata ha parlato il boliviano mons. Gutierrez.

Mons. Sangu, della Tanzania, ha poi criticato soprattutto i metodi di taluni missionari che, invece di evangelizzare, colonializzano culturalmente le popolazioni del «terzo mondo». Il preposito generale della «Compagnia di Gesù», padre Pietro Arrupe, ha denunciato, da parte sua, la tortura e le espulsioni praticate da alcuni governi. Alcuni oratori hanno poi insistito sull'esempio che la Chiesa deve dare al mondo, praticando la giustizia al suo interno. Lo spagnolo mons. Echarren, ausiliare di Madrid, ha affermato tra l'altro che la Chiesa deve rinunciare ai privilegi e, in particolare, agli aiuti finanziari dei governi. Sono state proposte, poi, varie forme di cooperazione internazionale per realizzare la giustizia nel mondo.

Non sono mancate, oggi, puntualizzazioni sui limiti dell'intervento della Chiesa in campo temporale. Per esempio, il panamense mons. McGrath, riferendosi all'America Latina, ha ricordato che talune prese di posizione della Chiesa a favore dei principi etici, come la denuncia delle torture o dei sistemi economici che avvantaggiano alcuni a danno di molti, hanno avuto e hanno immediata risonanza in campo politico per la reazione di certi governi, i quali considerano attività sovversiva tale genere di denunce.

(Italia)

Il «Premio Europa '71»

(Foto Di Benedetto)

Udine — Nel salone del Parlamento il presidente dell'assemblea consiliare del Consiglio d'Europa, Radius, ha consegnato al sindaco prof. Cadetto il «Premio Europa 1971», ambito riconoscimento conferito alla città per le sue iniziative tendenti ad affermare in campo internazionale l'idea europeistica

DA PARTE DELL'ORGANIZZAZIONE DEI CONNAZIONALI DELL'ISTRIA

OBIEZIONI DEGLI ITALIANI ALLA COSTITUZIONE CROATA

Sollecitate una più precisa definizione dei diritti del gruppo etnico e la presenza di tutte le minoranze nel «consiglio delle nazionalità»

Pola, 23

L'Unione degli italiani in Istria si è inserita nel dibattito attualmente in corso nella repubblica di Croazia sugli emendamenti costituzionali, con una richiesta sui diritti del gruppo etnico. Com'è noto, la costituzione croata deve adeguarsi alla nuova costituzione jugoslava, la quale ha trasformato le sei repubbliche che formano il tessuto connettivo del paese in «stati indipendenti e sovrani», e il dibattito su questo tema sta assumendo in Croazia le proporzioni di un vero e proprio confronto tra la Lega dei comunisti e le opposte fazioni della destra «nazionalista» e della sinistra indicata come «unitarista».

Secondo il progetto ufficiale sostenuto dalla Lega dei comunisti, la Croazia «è lo Stato sovrano del popolo croato», del popolo serbo e delle altre nazionalità che vivono nella repubblica». L'opposizione «nazionalista» vorrebbe, invece, che la costituzione definisse la Croazia «lo stato sovrano del popolo croato», perché «la sovranità non può essere divisa»; gli «unitaristi», a loro volta, si oppongono a questa definizione, insistendo sul carattere classista dello stato.

L'Unione degli italiani, attraverso il suo consiglio direttivo riunitosi a Pola, ha chiesto che, nella costituzione, «la posizione e i diritti degli appartenenti al gruppo etnico italiano siano meglio precisati e fissati», proponendo che vengano citati, accanto ai croati e ai serbi, anche tutti gli altri gruppi etnici. Inoltre, l'Unione domanda che nel «consiglio delle nazionalità» («Sabor») croato, che verrà istituito sulla base della nuova costituzione, accanto ai rappresentanti dei croati e dei serbi partecipino anche quelli di tutti i gruppi etnici che vivono nella repubblica.

Gli italiani hanno avanzato obiezioni anche nei confronti dell'attuale inno croato che, si afferma nel comunicato della Unione, «non riflette esattamente la realtà socialista attuale in Croazia». Infine, il consiglio direttivo dell'organizzazione ha chiesto che «siano garantite le fonti di finanziamento per la realizzazione dei diritti che la nuova costituzione garantisce ai gruppi etnici».

(Ansa)

SI SOLLECITA LA DATA del processo a Valpreda

Roma, 23

La morte dell'avv. Vittorio Ambrosini, avvenuta ieri al «Policlinico Gemelli» dove era stato ricoverato il 15 settembre scorso, ha formato oggetto di un esposto da parte degli avvocati Salvatore Lo Masto e Costante Armentano, difensori di Mario Merlino, uno degli imputati per la strage di Milano e gli attentati dinamitardi di Roma.

Proprio in relazione a questi fatti l'avv. Vittorio Ambrosini fu a suo tempo ascoltato come testimone «su circostanze — affermano i due legali — di notevole interesse per la difesa». Nell'esposto — inviato al presidente della Corte di Appello di Roma, al Procuratore Generale presso la Corte di Appello e al presidente della Corte di Assise — i difensori del Merlino, rilevato che l'avv. Ambrosini «non è il primo, ma almeno il quarto teste di rilievo che muore dopo l'inizio dell'istruttoria, a quanto si conosce», sollecitano la fissazione del processo a Pietro Valpreda e agli altri imputati.

L'esposto si conclude con alcune richieste: «1) Accertare perché la notizia del suicidio di una persona di grande notorietà quale l'avv. Vittorio Ambrosini è trapelata solo dopo quattro giorni, nonostante sia avvenuta in edificio pubblico; 2) acquisire al processo gli atti relativi al suicidio e accertarne le cause — specie con riferimento alle circostanze su cui fu interrogato dal giudice istruttore; 3) accertare, altresì, se l'avv. Ambrosini ha lasciato documenti o scritti di rilievo per il processo e, — se del caso — sottoporre a sequestro quanto possa interessare.

(Italia)

NUMEROSE LE IPOTESI MA POCHI GLI INDIZI IN POSSESSO DEGLI INQUIRENTI

MARSALA: AFFANNOSA RICERCA DELLE TRE BAMBINE SCOMPARSE

Oltre mille uomini tra agenti, militari e volontari battono le campagne circostanti Rapite dagli zingari o vittime di un maniaco sessuale? - Sgomento e paura in città

Marsala, 23

Sono proseguite fin dal primo mattino le ricerche delle tre bambine scomparse a Marsala l'altro ieri. Sono cominciate nuove battute nelle campagne, particolarmente in quelle a Nord nell'abitato e nei vicini territori di Campobello di Mazara e di Castelvetrano. Si fa sempre più strada in città l'ipotesi, peraltro non del tutto condivisa dagli inquirenti, che Antonella Valenti, di 9 anni, Gina e Ninfa Marchese di 9 e 7 anni, siano rimaste vittime di un maniaco sessuale. L'ultima persona ad averle viste è Giuseppina Lombardo, una bimba di 6 anni, che tuttavia non è stata in grado di fornire alcuna indicazione utile al ritrovamento delle scomparse.

Alle ricerche, cominciate poco dopo l'alba, prende parte anche un elicottero della legione carabinieri che sorvola da bassa quota le campagne nei dintorni di Marsala. Sono numerosi i volontari che affiancano le forze di polizia impegnate al completo nelle battute. Si calcola che complessivamente oltre mille uomini collaborino nelle affannose ricerche delle tre piccine. Il Procuratore della Repubblica, dott. Cesare Terranova, ha fatto il punto sul lavoro inquirente insieme con il vicequestore dott. Giuseppe La Corte, il capitano dei carabinieri Enrico Frasca, il capitano Adriano Molinari della Guardia di Finanza e il maresciallo Di Giovanni comandante dei vigili urbani di Marsala.

Sono stati, intanto, avvertiti a Baden in Germania Leonardo e Maria Valenti, i genitori di Antonella, che nella città tedesca lavorano come operai in una fabbrica di tessuti. Con loro è pure il figlio maggiore, Vito di 15 anni. A informarli sono stati alcuni parenti, anch'essi emigrati, che hanno usato ogni attenzione per evitare un'improvvisa emozione alla donna, già a letto per una forte febbre e ammalata di cuore. «Penso che verranno in giornata», ha detto Vito Impicciché di 58 anni, nonno materno di Antonella Valenti, l'uomo che ha dato l'allarme giovedì pomeriggio vista l'inutilità delle prime ricerche che aveva condotto egli stesso con l'aiuto di alcuni vicini. Nell'abitazione dei Marchese intanto fa ressa una fitta folla. Paolo Marchese, un bottaio di 33 anni, e la moglie, Laurina Patti, appaiono affranti. Si tengono stretti gli altri tre figli e piangono ininterrottamente. Sono due notti che non chiudono occhio, mentre l'angoscia è crescente.

Circolano sempre insistenti intanto, a Marsala, voci incontrollabili secondo cui le bambine sarebbero state avvicinate e rapite da zingari, che vivono numerosi in tutto il trapanese. Non viene esclusa neppure la ipotesi che le tre bambine possano essere state rapite da una organizzazione per la «tratta delle bianche». La stessa ipotesi venne formulata a suo tempo, quando scomparvero i tre ragazzini di Aspra. Recentemente nella Francia meridionale e a Marsiglia in modo particolare, sarebbe stata segnalata una certa recrudescenza nella «tratta delle bianche».

Il buio della sera e quindi della notte non ha rallentato le ricerche: chi è stanco viene rimpiazzato da gente fresca. Attorno al comando dei carabinieri e al commissariato di pubblica sicurezza vi sono capannelli di giovani che attendono di partecipare alle perlustrazioni «a pettine» organizzate sulla base delle cartine topografiche militari. Altri militari dell'esercito giungeranno domattina per sostituire quelli, trecento, impegnati da oggi alle 14 nelle battute.

Parallelamente alle ricerche, com'è logico, è stato impostato un ampio lavoro investigativo, che si propone di vagliare ogni indizio e ogni voce anche la più apparentemente infondata, nella speranza di poter risolvere, per così dire a tavolino, la drammatica vicenda. Le indagini coordinate dal Procuratore Terranova, che anche nel pomeriggio e nella sera di oggi ha interrogato parecchi bambini che abitano nella zona, hanno raccolto timori, sospetti, e sono state trasmesse direttive agli ufficiali dei carabinieri e ai funzionari di pubblica sicurezza.

Le ipotesi che si odono in città, girano per i bar, fermandosi presso capannelli di gente che commenta l'accaduto e attende notizie da chi torna dopo aver partecipato alle battute, sono le più disparate e anche le più agghiaccianti. Si parla apertamente del bruto, si fa riferimento agli oltre trecento tunisini che lavorano in agricoltura nella zona compresa tra Marsala, Mazara del Vallo e Castelvetrano e che sono tutt'altro che ben accetti per avere conteso, accontentandosi di salari assai inferiori, i pochi posti di lavoro disponibili. *(Ansa)*

NUOVO SOPRALLUOGO IN QUESTURA DEL GIUDICE ISTRUTTORE

Contrastanti le testimonianze sul punto dove cadde Pinelli

Tre versioni discordi fornite dalle persone che per prime soccorsero l'anarchico Forse un ulteriore esperimento con un manichino - Prosegue la perizia medica

Milano, 23

Ha avuto luogo stamane, alla questura di Milano, il nuovo sopralluogo ordinato dal giudice istruttore, dottor Gerardo D'Ambrosio che conduce l'inchiesta per accertare i particolari della morte dell'anarchico Giuseppe Pinelli, inchiesta che ha preso l'avvio dopo la denuncia di omicidio colposo presentata dalla vedova dell'anarchico, Licia Rognini, nei confronti di due funzionari e quattro sottufficiali di P.S. e di un ufficiale dei carabinieri. Il sopralluogo ha messo in luce contrastanti versioni sul punto esatto in cui precipitò, la notte tra il 15 e il 16 dicembre di due anni fa, Giuseppe Pinelli e sulla posizione dell'anarchico dopo il tragico volo.

Il sopralluogo, alla presenza di numerosi fotografi e giornalisti, è cominciato dall'aiuola dell'angolo sinistro del cortile della questura dove cadde il corpo di Pinelli la sera del 15 dicembre 1970. Alla finestra dell'ufficio del funzionario dell'ufficio politico, dott. Calabresi, al quarto piano dell'edificio, da cui cadde l'anarchico, è stato legato uno straccio bianco, per identificare la posizione. Il dott. D'Ambrosio ha quindi interrogato tre testimoni che, quella sera, furono fra i primi ad accorrere dopo che l'anarchico era precipitato dalla finestra: l'agente di pubblica sicurezza Aldo Macchia, il giornalista Aldo Palumbo e il secondo barelliere dell'ambulanza della «Croce Bianca», chiamata per trasportare il corpo dell'anarchico allo ospedale Fatebenefratelli, Massimo Cambiaghi, un teste che fino a oggi, non era stato mai interrogato.

I tre testimoni hanno riferito al giudice istruttore sulla posizione in cui trovarono il corpo di Pinelli. Per l'agente Macchia, che quella sera era in servizio, il corpo dell'anarchico era supino, accanto a due alberelli che stanno quasi al centro della aiuola, leggeremente spostato sulla destra e con la testa rivolta in direzione della parete sinistra dell'edificio che guarda nel cortile interno della questura. Per il giornalista Palumbo, il corpo era prono, con le gambe in direzione della parete sinistra, tutto spostato verso l'angolo sinistro dell'aiuola; infine per il Cambiaghi, il corpo era quasi all'angolo sinistro dell'aiuola, quasi perpendicolarmente alla finestra da cui cadde. «Ricordo perfettamente — ha aggiunto il Cambiaghi — perché assieme il primo barelliere Peralda controllammo attentamente la posizione del corpo per decidere come sollevarlo e metterlo con precauzione sulla barella».

Il dott. D'Ambrosio ha quindi chiesto al barelliere Cambiaghi particolari sull'ora in cui l'ambulanza ricevette la chiamata per recarsi urgentemente in questura la notte del 15 dicembre dello scorso anno. Il magistrato ha fatto prendere accuratamente le misure delle distanze che intercorrevano tra le posizioni del corpo di Pinelli, come l'hanno descritto i tre testimoni, e le mura dell'edificio della questura che si affaccia sul cortile. Le posizioni del corpo di Pinelli, come via via erano descritte dai testi, sono state assunte di volta in volta dall'agente di pubblica sicurezza Riccardo Sardo che in linea generale ha la stessa corporatura dell'anarchico morto. Il sopralluogo nel cortile è durato alcune ore; ogni fase è stata fotografata a colori da un addetto all'ufficio scientifico della questura.

Quindi il magistrato, seguito dai periti e dagli avvocati, si è recato nell'ufficio del dott. Calabresi, al quarto piano dell'edificio. Il dott. Calabresi era presente a questa fase del sopralluogo. I giornalisti non sono stati invece ammessi.

Secondo quanto si è appreso, sulla base delle richieste formulate dai periti, un nuovo sopralluogo sarà fatto molto probabilmente di notte, in data da decidere, ma in condizioni ambientali e olimatiche simili a quelle del 15 dicembre scorso quando avvenne il fatto. Nel frattempo gli esperti, dopo aver esaminato i luoghi e alla luce delle risultanze tecniche di oggi potranno dire se il lancio dalla finestra dell'ufficio del dott. Calabresi di un manichino che abbia le stesse caratteristiche di peso e di altezza del corpo di Pinelli, possa portare un effettivo contributo all'inchiesta. Il giudice istruttore si riserverà poi di decidere sull'eventuale esprimento. Infine, secondo quanto si è appreso, continua la perizia necroscopica sul corpo di Pinelli.

(Ansa - Italia)

Dopo il tragico volo

(Telefoto ANSA al «Piccolo»)

Milano — Una fase del sopralluogo in questura per gli accertamenti sulla morte di Pinelli. Un agente assume la posizione dell'anarchico dopo il tragico volo, così come è stata indicata da uno dei tre testimoni interrogati dal magistrato inquirente

LO SCANDALO AL MINISTERO DELLA DIFESA

Interrogato per le radio anche l'ultimo indiziato

E' un esperto in commercio - Nei prossimi giorni la decisione sulla formalizzazione dell'inchiesta

Roma, 23

Il sostituto procuratore della Repubblica, Enrico Di Nicola, ha concluso oggi l'interrogatorio delle persone indiziate di reato, coinvolte nell'inchiesta sulla presunta truffa di svariati miliardi di lire allo Stato. Il magistrato, che nei giorni scorsi si recò a Milano, per interrogare tra gli altri l'ingegner Giorgio Valerio, ha raccolto tra ieri pomeriggio e questa mattina la deposizione dell'esperto in commercio Fernando Pavoni.

L'interrogatorio dell'indiziato è durato complessivamente otto ore e Pavoni ha dovuto rispondere, presente il suo avvocato Franco Patanè, a un serrato fuoco di fila di domande. Tuttavia ha respinto ogni accusa, escludendo di aver un ruolo nella presunta truffa. Come è noto, il dottor Di Nicola indaga, tra l'altro, sulla fornitura all'esercito di apparecchiature radio per carri armati, che fu ordinata a una ditta, collegata con la Edison.

Il materiale doveva essere di nuova fabbricazione, e di produzione, per la maggior parte, nazionale. Invece, pare che le apparecchiature siano state acquistate soprattutto negli Stati Uniti, e che si tratti di materiale opportunamente «ringiovanito», e che fu venduto come nuovo al ministero della difesa. Nei prossimi giorni il Sostituto Procuratore deciderà sulla formalizzazione della istruttoria.

(Ansa)

DALLA PRIMA PAGINA

TASSE

to in vigore con il 1.o gennaio 1973. Questo significa che il reddito del 1972 dovrà essere denunciato secondo il vecchio schema attraverso il cosiddetto "Modulo Vanoni". Viceversa il reddito del 1973 dovrà essere denunciato all'inizio del 1974 secondo il nuovo schema attraverso quello che la stampa ha definito "Modulo Preti".

«Per l'anno 1972, dunque, i cittadini continueranno a pagare l'imposta complementare, la ricchezza mobile, l'imposta di famiglia, ecc., mentre per il 1973 i contribuenti pagheranno la nuova imposta unica sul reddito che va a beneficio dello Stato e la ILOR, (imposta locale sui redditi) che va a beneficio dei Comuni. Le relative denunce — ha continuato Preti — dovranno come ho detto essere fatte all'inizio del 1974, ma, in proposito, tengo a precisare che è mia intenzione anticipare il termine per la presentazione della denuncia spostandola dal 31 marzo al 28 febbraio. Di questo particolare peraltro nella "leggina" oggi approvata al Consiglio dei ministri, non si fa cenno. Per quanto riguarda gli investimenti, gli operatori economici avranno diritto al rimborso dell'IGE pagata all'ultimo passaggio in sede di pagamento IVA per il periodo dal 1.o luglio 1971 al 30 giugno 1972. Praticamente perciò il termine è raddoppiato. Anche per quanto riguarda il rimborso dell'IGE pagata sulle scorte si realizza uno slittamento e per semplificare le cose si adottera, in linea di massima, un sistema forfettario».

E veniamo ora all'altra disposizione di rilievo approvata oggi dal governo: il disegno di legge recante provvedimenti per la salvaguardia di Venezia. «Con il provvedimento — precisa il comunicato del consiglio dei ministri — il governo intende dare una soluzione globale ai problemi di salvaguardia di Venezia e della sua laguna attraverso la definizione del suo assetto territoriale. E' prevista infatti l'elaborazione e l'approvazione, entro breve termine, da parte della Regione di un piano comprensoriale, che dovrà adeguarsi agli indirizzi elaborati a riguardo, in via generale, dal CIPE e che conterrà direttive per i comuni interessati, concernenti: l'impianto degli insediamenti abitativi e produttivi; le zone da riservare a speciali destinazioni con riferimento alla località di interesse paesistico, storico e artistico; le limitazioni preordinate alla tutela dell'ambiente naturale; il sistema delle infrastrutture e delle principali attrezzature pubbliche o di uso pubblico.

Il disegno di legge prevede altresì un regime di salvaguardia transitorio, con l'istituzione di una speciale commissione a partecipazione mista di rappresentanti dello Stato, della Regione e degli altri organi locali. La commissione dovrà concedere il suo nulla osta a tutte le richieste di costruzione. Infine, è prevista — precisa il comunicato — una serie di interventi immediati (acquedotti, fognature, difesa dagli inquinamenti, conservazione e restauro della edilizia monumentale e di quella non di lusso) ed un regime di particolare favore per i proprietari che, dopo il restauro degli edifici, li diano in locazione a fitti equi, concordati con il Comune». Per consentire la attuazione degli interventi, è stanziata la somma di 250 miliardi di lire.

Il disegno di legge che apporta modifiche vigenti in materia di organizzazione e svolgimento del gioco del Lotto tra l'altro stabilisce l'innalzamento da 20 a 100 milioni di lire della vincita massima per ciascuna bolletta e rende più agile il servizio con l'introduzione di macchine automatiche per le giocate.

C. R.

SAVA
il servizio finanziario della Fiat per l'acquisto rateale di vetture e veicoli industriali
presso Filiali e Concessionarie FIAT, OM, Autobianchi
SERVIZIO SAVA VENDITA RATEALE

Picasso 90

IL tempo spreme le sue cicute senza preavviso. Con la indifferenza che mette un cane a spazzare le fragili ossa della lepre, il destino ci sottrae uno dopo l'altro gli ultimi contromastri ancora capaci di puntellare cioò che resta d'intatto fra le macerie della nostra cultura. Braque, Giacometti, Nelly Sachs, Ungaretti ci hanno lasciati inermi di fronte a problemi ch'essi soli — almeno lo pensavamo — potevano aiutarci a risolvere. Trattenevano sull'orlo della voragine tutta una massa di ghiacci pronti a franare. Uno per fortuna rimane, superstite unico di un'epoca eroica, feconda, quando il sangue rifiutava le pulsazioni a bassa tensione e l'arte, la poesia, il bisogno di esprimere non tradivano quel guasto segreto dell'anima, quella sorta di dannazione lontana che danno alle nostre gallerie e alle nostre biblioteche l'aria di anticamere del Purgatorio. Non per nulla la Francia intera — a cominciare da quella ufficiale, divenuta esperta negli ultimi lustri in fallimenti d'ogni genere — ha scelto di porre l'annata 1971 sotto il segno di Pablo Picasso.

Domani dunque Georges Pompidou, Presidente della Repubblica, inaugurerà in gran pompa la sala d'onore del Louvre, offerta per la prima volta a un non defunto. A Vallauris, le festività previste stanno prendendo proporzioni tali da mettere in imbarazzo la totalità della gendarmeria della regione. Lo altro giorno, malgrado l'assenza di metrò, la folla si snodava in gomitolo davanti alla libreria del «Cercle d'Art», per assistere alla presentazione di quel gioiello di realizzazione grafica ch'è il «Picasso en Avignon» di Raphael Alberti. E tutti a domandarsi: «Ma chi è mai, in fondo, questo Pablo Picasso, per soggiogarci come si soggioga da tre quarti di secolo in qua?». La risposta è tanto nell'opera quanto nello uomo, l'una e l'altro impastati in una materia fatta per durare.

Conosco il protagonista da più di quarant'anni. Una intimità avventurosa, sbrandellata sovente dagli avvenimenti, ma mai interrotta, mi lega a lui più strettamente che a qualsiasi altro artista contemporaneo. Rivenga appena da Mougins, dove ho avuto il privilegio di trascorrere insieme a lui, che non avevo rivisto da più d'un decennio, un'intera giornata. Ho avuto modo di misurare ancora una volta le sue furbizie d'animale attento a difendere anche il minimo briciolo della sua libertà, il suo innato candore, la sua gigantesca vanità, la sua probità a tutta prova. Mentre m'introduceva, con la finta modesta del buon operaio palesamente fiero del suo lavoro, nei diversi ateliers simili a caverne di Alì-Babà, ci accompagnava il ricordo dell'indimenticabile amico comune che, in un'epoca favolosamente lontana, ci aveva riuniti per la prima volta. Accanto a noi sorrideva il fantasma di Paul Eluard.

Eluard gli voleva un gran bene. E come non voler bene, una volta avvezzi ai suoi bruschi salti d'umore, a qualcuno del suo stampo? Caro, grande, immenso Picasso che, a novant'anni, in un tempo di sprechi misurati al contagocce, continua a darci lo esempio d'una giudiziosa traboccante generosità! Niente sperpero in lui, nessuna avarizia; ma una costante vigile amministrazione dei doni che il destino gli ha confidato. Il gusto del rischio speronato all'estremo, ma tenuto sempre sotto controllo. Incurante del «raggiunto», dello ottenuto, il suo sguardo, la sua mente, la sua mano interrogano senza posa una realtà che cerca, sì, di sottrarsi ai suoi sortilegi, di sfuggire alle sue reti, ma che finisce per darsi vinta di fronte alla sua lucida e tersa pazienza, torcia ardente che consuma la sua estenuante passione. In questo strenuo incessante coluttarsi con le ambiguità del reale lo sostengono le forze che l'hanno sostenuto fin dagli esordi: una avida, sana, bruciante adesione al vissuto; un sangue caldo, innocente che, a novanta anni, gli permette di ripetere il miracolo della primavera.

Chi ha avuto la ventura di visitare la sua recente mostra di disegni alla Galleria Leiris sa a quali vertici di freschezza possa giungere il trillo dell'allodola, anche sulle soglie della più tarda età. Duecento «pezzi», diversissimi fra di loro pur nell'intrinseca omogeneità dell'ispirazione, eseguiti tutti nell'arco di un'annata. Un'allegra, giovenile lascivia li percorre, guizza nel tratto come il brivido d'una rondine in amore, esplode in tenere chiazze d'ocra, di rosa, di blù che, sul cartone, son come fiori trascurati dalle api e posti in salvo dalle dita premurose d'un giardiniere di genio. Noci nude, affascinate dal proprio piacere, sono le sue donne: quelle «modelle» che, da un disegno all'altro, sembrano irridere l'artista. Ma l'artista non boncia, più pronto ancora a ridere di sé. Di grave, di austero, direi quasi di sacerdotale, non c'è lì dentro che la devozione alla pittura, ri-inventata volta per volta da capo a fondo davanti a ogni foglio bianco, davanti a ogni tela vergine. Nell'accompagnarmi al cancello, mi confida sottovoce: «Vedi, caro, tutto l'interesse dell'arte sta nel suo nascere. Dopo, c'è già la fine...».

Mi rivengono alla memoria i sussurri intesi l'altro giorno alla libreria del «Cercle d'Art»: «Ma chi è dunque, in fondo, questo mitico inafferrabile Pablo Picasso?». Un essere infinitamente più semplice della sua leggenda. Una specie d'artigiano che crede duro come ferro alla «bontà» del proprio mestiere. Un uomo consapevole dei mille rischi che comporta l'ambizione di voler decifrare a ogni costo gli enigmi della vita, e quelli dell'amore, e quelli della solitudine. Una sorta d'angelo, anche, sempre pronto a perdere le ali, pur di esplorare un nuovo abisso. E la razza sta scomparendo.

Ilo de Franceschi

(Telefoto ANSA al «Piccolo»)

Roma — Una rassegna di litografie di John Lennon è stata inaugurata alla galleria di Ponte Sisto. Nella foto: due ragazze in abbigliamento «beat» sembrano interessarsi a una delle opere

CONSENSI E DISSENSI PER I NUOVI MODELLI PRIMAVERA-ESTATE 1972

Sulla pedana del Pitti ritorno sicuro al classico

Quindi poche possibilità per le originalità in una moda che si presenta troppo saggia - Completo trionfo del ginocchio scoperto o appena coperto

Firenze, ottobre

Le giornate fiorentine della moda italiana per la primavera-estate 1972 si sono concluse in un clima fra il consenso pieno e il dissenso. Il ritorno al classico non ha certo dato ai sarti la possibilità di indulgere in originalità: talvolta queste idee così concordi possono aver rasentato la monotonia e con essa un senso di scontento per questa moda troppo saggia. Ma se classico vuol dire saggezza, ben venga questa saggezza!

Hanno sfilato circa una settantina di Case, dalla maglieria all'alta moda, pronta, dalla boutique di lusso alla moda maschile, alla moda in pelle. A esse vanno aggiunte numerose aziende che hanno presentato i loro campionari solamente agli stands, senza sfilare in Sala Bianca.

Nel complesso, quasi tutte le collezioni hanno dimostrato un deciso ritorno al classico: quel classico naturalmente ringiovanito e ingentilito, adatto al gusto di oggi. Anche nei colori quasi tutti sono stati concordi per il rilancio di quelli classici, come il blu, il rosso, il bianco e il nero, con un ritorno — che era già nell'aria — del giallo, del verde e del turchese.

Per quanto riguarda le lunghezze degli abiti o dei soprabiti, si opta per una giusta misura: tutte le collezioni si limitano al ginocchio scoperto e al ginocchio appena coperto.

Il ritorno del raglan è piuttosto evidente in tutto il settore dell'abbigliamento, così come deciso è pure il ritorno alle pieghe, sia per le gonne, sia per gli abiti, sia per il dorso dei cappottini, fino ad arrivare alle giacche-tunica da indossare con i pantaloni. Molte le gonne indossate con lunghe giacche di stile blazer.

Righe in ogni misura, da quelle digradanti a quelle uniformi, da quelle fitte a quelle più staccate, da quelle orizzontali a quelle verticali. Molti anche i quadretti: da quelli grandi a quelli che — da lontano — possono assomigliare a tanti pois di media grandezza.

Le indossatrici, con «Broadway Lights» di Helena Rubinstein, riportano alla ribalta un trucco del quale ci si era dimenticate: un trucco accurato, completo, sofisticato al quale tutte le donne saranno liete — ne siamo certe — di tornare.

Cerchiamo, ora, di analizzare le collezioni che maggiormente hanno fermato l'attenzione, e, fra le collezioni di maglierie, quelle che maggiormente si sono distinte. Hanno sfilato modelli con generale ispirazione — tranne poche eccezioni — allo stile marinaro. Una delle migliori è stata senza dubbio quella di Naka — tutta in bianco e nero — con magliette a righe, camicette a kimono, corti blazer. Per sera gli stessi modelli ma realizzati in bianco con righe o scacchi in laminato argento. Anche Milena Mosele ha presentato modelli di una freschezza e di una semplicità elegante: belli i pullovers a righe bianche e blu con intarsi rossi che interrompono le righe. Fra coloro che non hanno adottato lo stile marinaro, ecco Mirsa con i suoi simpatici modelli realizzati in filati Diolen; quindi Noni Sport con creazioni che vestono. Di questa Casa ricordiamo le giacche guarnite con piccole bordure bianche e indossate su pantaloni bianchi o su gonne a pieghe.

Missoni ha portato sulla pedana di Palazzo Pitti abiti dal taglio molto nuovo, realizzati con leggerissimi tessuti a righe i cui colori sono il rosso, il verde, il nero. Anche per l'uomo ha creato modelli portabili e gradevoli. Per quanto riguarda il secondo round di queste sfilate, ecco in passerella l'alta moda pronta. Di essa va ricordato Sarli con una collezione degna del nome che porta: per lei spezzati con pantaloni bianchi e giacche blu, oppure giacche bianche indossate su pantaloni e magliette a piccoli disegni. Anche l'uomo di Sarli indossa sempre modelli di ottimo gusto.

Di Antonelli vanno ricordate le belle camicette ricamate; Ognibene-Zendman ha creato tailleurs ben proporzionati; Baratta si è fatto notare anche per i tailleurs a quadretti bianchi e gialli. Della «boutique» ricordiamo Hermitt con una collezione ben studiata, accompagnata da scarpe realizzate da Italo Colombo in tessuto di cotone a quadrettini, come i grembiuli di zephir. Divertente la collezione di Krizia, dai simpatici stampati e dai colori aggressivi.

Quindi De Parisini che ha portato modelli già presentati a «Maremoda-Capri», realizzati con tessuti dalle stampe e dai colori meravigliosi, ma dall'idea e dal taglio poco consoni alla vita di oggi. Montedoro ha portato sulla pedana di Pitti una collezione molto sportiva, adatta alla donna e allo uomo di questi tempi. E' realizzata in tessuti dalla mano rustica nei colori greggio-grigiastro con i quali sono stati confezionati giubbotti, pantaloni, bluse, montgomery. Tutti completati con comodissime cerniere lampo.

Anche la collezione in pelle è risultata — nel suo complesso — buona. La Gardien, oltre a modelli in pelle, ha presentato capi di sicuro successo realizzati in grossa rustica tela, profilata in cuoio naturale; Lesy ha dimostrato una volta di più la sua maestria nel trattare l'antilope come tessuto, presentando nuovi stampati a piccolissimi scacchi, utilizzata sia per l'uomo sia per la donna. Gherardini abbina il sughero alla pelle e propone una brassière in sughero da indossare con pantaloni in pelle bianca, dal taglio perfetto.

Fra le collezioni di boutique va menzionata quella di Caumont che è stata veramente graziosa: i suoi abiti scozzesi abbinati a giacche bianche sono eccezionali. Una nota stonata: l'apparizione in passerella di Caumont stesso.

Quindi Guarnera con modelli dedicati agli anni 50: gonne a ruota realizzate in tessuto scozzese dai tenui colori, accompagnate da giacche o camicette in fresco, candido picché millerighe. Per riportarci all'epoca ha contribuito il trucco «Rock 'n Roll» di Danuselle. Divertente, pratica, fresca la collezione di Luigi Pelizzoni e da notare in particolare i gilets senza maniche, lunghi quanto un soprabito, coordinati a camicie-tuniche che — a loro volta — coprono un bikini.

Per lei e per lui Giovannozzi ha presentato camicie dalle stampe originali.

Per concludere, le creazioni dedicate all'uomo Bonser ha presentato una collezione veramente simpatica e abbastanza completa: dalle camicie con larghe maniche racchiuse in stretti polsini alle camicie in morbidissima renna, alle camicie-maglioncino in maglia jeans guarnite con bordini bianchi. Max Vita ha presentato impermeabili classici dal tono inglese: taglio e realizzazione indiscutibile. Anche D'Avena ha presentato una moda tradizionale riportando in pedana il classico frack e l'ancor più classico smocking nero. Classico e perfetto nella linea anche Palazzi.

Baratta è stato l'unico sarto che ha permesso alla fantasia di sbizzarrirsi e ha presentato modelli molto divertenti, dai colori più smaglianti: adatti però più a giovanette che a uomini. La collezione più unitaria e più perfetta è stata quella di Coccoli che ha presentato completi realizzati con grande maestria e con ottima scelta del tessuto: un uomo veramente classico e ben vestito, sempre in camicia e cravatta.

Inoltre va ricordata la bella camicia-casacca in seta pura naturale di Di Lauriano. In quanto alle calzature, dobbiamo convenire che le scarpe dei Fratelli Rossetti ben si adattano alle nuove tendenze della moda.

Il Centro di Firenze ha reso noto — e con soddisfazione — che l'affluenza di compratori ha superato ogni aspettativa. La presenza degli americani è stazionaria, mentre è salito il numero dei compratori tedeschi, inglesi, svizzeri.

La manifestazione di Firenze rimane sempre la più importante rassegna di moda per i compratori stranieri, anche se ci sono ancora molte lacune da colmare per perfezionarla.. Occorrerebbe una maggiore selezione per l'ammissione delle Aziende che possono sfilare sulla prestigiosa pedana di Palazzo Pitti Altrimenti si dovrebbe prendere esempio dai Saloni di Torino, di Parigi, di Londra e consentire così la partecipazione a un maggior numero di Case.

Brunella Mira

Concluso a Bologna il concorso d'organo

Bologna, 23

Si è concluso in questi giorni il 2.o Concorso internazionale d'organo promosso e organizzato dalla Cappella musicale arcivescovile dei Servi di Maria, di Bologna, in collaborazione con il Credito Romagnolo e la società Buton, produttrice del Brandy Vecchia Romagna. Come già nella prima edizione i risultati sono stati veramente positivi se si considera che hanno partecipato concorrenti di dieci nazionalità: Austria, Australia, Belgio, Francia, Germania, Inghilterra, Olanda, Stati Uniti d'America, Svizzera e Italia, tutti diplomati e molti già organisti di alto livello. I candidati hanno completato la loro preparazione su vari organi della città e dopo la prima selezione sono rimasti soltanto in 6: Balli Heinz, Svizzera; Cantieni Roman, Svizzera; Feix Michael, Germania; Pulfer Jean, Svizzera; Roman Ross Novello, Italia; Wartenweiler Christoph, Svizzera. Vincitori sono risultati: 1.o. premio, Balli Heinz; 2.o premio, Cantieni Roman; 3.o premio, ex aequo Pulfer Jean e Wartenweiler Christoph.

(Telefoto UPI al «Piccolo»)

Città del Vaticano — Paolo VI con il cardinale Mindszenty alla Messa celebrata nella cappella di S. Matilde. Subito dopo il prelato ungherese è partito per Vienna dove sembra si stabilirà

DOPO IL SINGOLARE RICUPERO DELLA «LONDON VALOUR»

Ma Paperino lo sapeva già!

Sorridendo la fantasia ha precorso la realtà con le palline di ping-pong usate per far rigalleggiare una nave affondata

Sorridendo, la fantasia ha precorso la realtà. In un racconto a fumetti disneiano con Paperino, risalente ad alcuni anni fa, i soggettisti inventarono il recupero di una nave affondata grazie a un'enorme quantità di palline di plastica per ping-pong inserite all'interno del relitto. Capaci quidi di sollevare fino alla superficie il cargo naufragato. Un'ideuzza, allora, ritenuta paradossale come l'intero universo in cui si muovono i personaggi antropomorfi che continuano a essere siglati da Walt Disney, marchio di fabbrica indelebile che altre volte ebbe a precorrere le invenzioni che la umanità doveva far proprie.

Ecco la notizia di cronaca apparsa di recente sui giornali «La "London Valour" — il grosso bulk-carrier britannico da circa 16.000 tonn. gettata dalla tempesta sulla diga frangiflutti della rada di Genova il 6 aprile 1970 e affondata con un carico di 24.000 tonn. di minerale di ferro, proprio all'imbocatura del porto — è stata riportata a galla».

Una notizia, in sé, non eccezionale. Non è la prima volta che un natante colato a picco, anche se di grande mole, viene recuperato. In questo caso esiste però un valido motivo per suscitare meraviglia nell'uomo della strada e così l'interesse di coloro che hanno particolare esperienza in operazioni del genere: il procedimento adottato per sollevare dai fondali dove giaceva da oltre un anno e mezzo la «London Valour» è stato — per la prima volta in Italia — del tutto diverso da quelli usati tradizionalmente, e tale da costituire un esempio tecnologico di assoluta avanguardia. Una tecnologia resa possibile dal sempre maggiore sviluppo industriale delle materie plastiche e dalla loro prodigiosa versatilità di impiego, nonché dalla grande esperienza e capacità dimostrata dagli uomini della Società che ha operato il recupero, utilizzando anche mezzi e personale italiano.

In questo caso il protagonista della nuova acquisizione — destinata ad avere risonanza internazionale per le prospettive che ha aperto agli specialisti di recuperi marittimi — è stato il polistirolo espandibile, un materiale plastico dalle molteplici applicazioni. Si tratta di polistirolo normale, nel quale in una fase del processo di fabbricazione viene incorporato un agente rigonfiante; da qui il termine «espandibile» che lo definisce. E' stato appunto questo materiale, immesso nei vari comparti della «London Valour» tramite apposite apparecchiature, a consentire di far risalire alla superficie del mare il relitto sommerso.

Un'operazione di recupero che nei suoi lati esteriori ricorda benissimo quella disneiana menzionata. E' consistita praticamente nel pompaggio all'interno delle stive del polistirolo espanso il quale, occupando il volume prima riempito dall'acqua, ne ha provocato la fuoriuscita con il conseguente alleggerimento del natante e la sua spinta verso la superficie, fino al galleggiamento del grosso cargo

Naturalmente la meccanica del procedimento è abbastanza laboriosa e complessa. Bisogna, in precedenza, turare le falle presenti, chiudere le stive e irrobustire i portelloni. Proprio perché le paratie possano sopportare le sollecitazioni del polistirolo verso l'alto. Ci vogliono inoltre condizioni di mare favorevoli. Per il bulk-carrier britannico, in precedenza una squadra di sommozzatori aveva proceduto a scavare una trincea di disincaglio sul fondo marino in cui era sprofondata la poppa della «London Valour». Quindi con un natante il prodotto espanso veniva portato alla nave appoggio «Barracuda» e da qui finalmente pompato all'interno delle stive del cargo in fondo al mare.

La legge della vittoria del più forte sul più debole è stata così clamorosamente smentita: una materia plastica apparentemente fragile e leggera come il polistirolo espanso ha avuto ragione del ferro imprigionato nelle abissalità marine. Si tratta di un'altra rivoluzionaria affermazione delle materie plastiche, un'ulteriore dimostrazione dei preziosi servizi che esse possono rendere all'uomo, nelle più disparate occasioni, per i bisogni più impensati.

Gianni Venantino

Rassegna dedicata a Boris Vian

Milano, 23

Una rassegna dedicata a Boris Vian è stata organizzata a Milano per la prima metà di novembre: comprenderà le proiezioni di film tratti da romanzi e altre manifestazioni. Dal 3 all'8 novembre sarà proiettato all'Angelicum, nell'edizione originale, «L'ecume des jours» di Charles Belmont. Il 5 novembre, al Teatro dell'arte, «Incontro» sul tema «Boris Vian e il jazz» a cura di André Oppel, direttore del «Theatre populaire romand» di Neuchatel. Il 6 novembre, nello stesso teatro, saranno rappresentati i due tempi «Le gouter del generaux». dalla compagnia del «Theatre populaire romand» di Neuchatel, con la regia di Francois Fluhwann. *(Ansa)*

LIBRI RICEVUTI

Bruno Fontana: *Il tempo delle belve* (Edizioni Trevi, Roma; pagg. 150; lire 1000).

Un po' pretenzioso ma non malvagio «Il tempo delle belve» di Bruno Fontana. Un romanzo «contro il meccanismo della violenza, della crudeltà e dell'odio di cui sono capaci gli uomini in determinate condizioni». Sull'abbrutimento e sull'aberrazione dovuti alla guerra, il Fontana insiste con un certo compiacimento che definiremmo moralistico; inoltre la prosa rivela limpidamente la poca familiarità dell'autore con la nostra lingua: egli è nato infatti in Tunisia e si è laureato due volte, una ad Aix en Provence e l'altra a New York. Anzi la maggior parte della sua produzione è stata finora rivolta alla televisione americana ed inglese; un suo romanzo, «Les fruits verts» è stato pubblicato a Parigi: siamo dunque alle prime prove in italiano e di ciò ha evidentemente risentito la stesura del «Tempo delle belve».

E' la storia di un manipolo di soldati italiani tagliati fuori dal fronte, in Tunisia, durante l'ultimo conflitto mondiale. Un ufficiale e pochi soldati si dedicano, durante un breve periodo di tempo, ad alcuni passatempi non precisamente innocui, per esempio saccheggi, stupri, omicidi vari. Tutte cose assolutamente normali, in tempo di guerra, ma che traumatizzano notevolmente i nostri eroi fino a spingerne uno al suicidio. All'unico superstite, vero e proprio vaso di saggezza, rimarrà il resto della vita per meditare sulle efferatezze cui è stato testimone e sul proprio convinto pacifismo. Nel complesso un lavoro portato avanti «sanza infamia e sanza lode».

◎

C. S. Spiro T. Agnew: *Parlar chiaro* (Edizioni del Borghese, Milano; pagg. 158; lire 2000).

«Un corpo umano non può resistere ad una permanente, innaturale sollecitazione: finisce col distruggersi. Allo stesso modo, un corpo politico come la nostra Repubblica costituzionale non può sopportare indefinitamente un continuo carnevale per le strade delle sue città e nelle università della nazione. Se un dibattito serio non si sostituirà a questo inutile, tronfio marciare per le strade, abitudine ormai così largamente invalsa, la ragione non avrà più alcun peso, e sarà la morte della logica».

Cos'è, questo? La constatazione di un uomo qualunque semplicemente dotato di buon senso o il discorso opportunistico di un politico di destra o tutte e due le cose insieme? Difficile giudicare, anche sapendo che le parole citate sono state pronunciate a Honolulu, nel '69, davanti all'«Organizzazione Giovanile del Presidente» da Spiro Agnew, Vicepresidente degli Stati Uniti d'America.

L'allocuzione di Honolulu è raccolta, insieme a numerosi altri interventi di Agnew «contro le organizzazioni antinazionali degli Stati Uniti», in un libro che assai significativamente s'intitola «Parlar chiaro», edito in Italia dal «Borghese».

Si sia o meno d'accordo con la linea politica di Agnew — che è, a quanto alcuni affermano, la stessa della «maggioranza silenziosa» degli S. U. — è un fatto che l'opera offre un po' a tutti, e perciò anche ai lettori italiani, parecchie sollecitazioni: intanto perché l'America ci interessa — e non potrebbe essere che così.

C. S.

◎

Uno dei fenomeni più straordinari dei nostri tempi è rappresentato dall'incidenza dei grandi mezzi di comunicazione (TV, Radio, cinema, giornali, dischi, pubblicità, ecc.) sulla vita, sul costume e sulle idee di interi popoli. Il secondo volume della collana «Il timone», diretta da Mario Bonetti ed edita dalla Pan Editrice di Milano, uscito in questi giorni, si intitola appunto «Mass media strumenti del sistema» ed analizza con ricchezza di esempi e di dati statistici tutti gli aspetti di questa vasta attività che ha gran rilievo sulla cultura di massa nella società dei consumi. L'autore del volume è Gherardo Casini che nella lunga esperienza giornalistica ed editoriale ha approfondito la materia studiandone tutti gli aspetti positivi e negativi.

NUOVA INIZIATIVA SU UN ARGOMENTO SCOTTANTE

DROGA E GIOVANI NIENTE D'INVENTATO

Enucleata l'impossibilità della «fuga» negli stupefacenti

Un'intelligente iniziativa editoriale, un romanzo coraggioso, un argomento scottante: tre punti chiave per introdurre «Droga e chewingum» di Gianni Padoan (edizione AMZ, Milano) apparso proprio in questi giorni nelle librerie. Il volume, che tratta della diffusione della droga tra i giovani è il primo di una collana interamente dedicata agli adolescenti, dove verranno discussi, sotto forma di romanzo, i principali problemi scottanti e difficili nei quali si dibattono i ragazzi di questa generazione. Si tratta di un'iniziativa nuova, che viene a riempire una carenza nella nostra produzione letteraria, e che si prefigge non solamente di invogliare i giovani alla lettura, ma soprattutto di portare un contributo sensibile e fattivo alla loro maturazione.

«Droga e chewingum», dunque, il primo volume. Il titolo spiega già in modo eloquente l'argomento. Ma prima di parlare del romanzo è necessario ribadire quanto è stato dichiarato dall'editore: «Personaggi, luoghi, situazioni, appartengono a una cruda realtà che l'autore riferisce senza alcuna reticenza o ipocrisia, dopo averla constatata di persona nel corso di un'indagine condotta in tutta Italia. Nessun dettaglio è inventato o ipotetico. Ogni fatto descritto è stato preso da una cronaca palese o più spesso occulta, che l'autore ha osservato direttamente, o almeno conosciuto attraverso le confidenze di centinaia di giovani».

E' necessario ricordare queste parole quando si è attanagliati dalle vicende di Riccardo, Sabina, Carla, Gigi, e gli altri, che lasciano scossi e turbati. Perché sarebbe molto semplice e comodo ritenerli delle mere invenzioni letterarie, scaturite dalla fantasia di un autore. E invece rappresentano una realtà «choccante» contro la quale potrebbero andare a sbattere genitori, educatori e, soprattutto, giovani. Il problema della droga, come si può desumere dalle cronache dei giornali, è presente anche in Italia, seppur forse non in modo allarmante come in alcuni paesi super-sviluppati della nostra civiltà, e deve venir affrontato senza veli. Forse qualche adulto potrà restare colpito dalla crudezza di alcune scene, dalla scabrosità di certe situazioni, ma non dobbiamo dimenticare che i ragazzi d'oggi, maturati in questa società piena di falsi miti e provocazioni, sono pronti a ricevere un discorso di tale natura. Non a caso, infatti, la collana è stata denominata «Smash» che nel linguaggio fumettistico è il suono corrispondente e un «pugno nello stomaco». Ma un pugno che serva a irrobustire i muscoli addominali, ovvero che serva a chiarire, senza mezzi termini, l'impossibilità della fuga negli stupefacenti.

Il linguaggio che Gianni Padoan (di cui ricordiamo i prestigiosi riconoscimenti ottenuti per i suoi precedenti romanzi per ragazzi), ha dovuto usare è estremamente agile e moderno, ed esattamente rispondente a quello usato oggi dai giovani, senza l'eliminazioni di alcune punte negative di volgarità che ne costituiscono (e ci sia permesso dire purtroppo) parte integrante. Sarebbe inutile e difficile riassumere in poche righe il contenuto del romanzo, che rappresenta l'inevitabile escalation di un gruppo di ragazzi presi dal terribile vizio della droga, che li porta a uno stato di «non vita», nell'abbrutimento vero e proprio. Possiamo dire solo questo, per concludere: terminata la lettura anche una semplice sigaretta «nazionale» acquista un sapore nauseante.

F. P.

l'Istituto Editoriale Internazionale
ISEDI
e la
ARNOLDO MONDADORI EDITORE
annunciano l'uscita del primo volume dell'

ENCICLOPEDIA DELL'INGEGNERIA

un'opera unica in Italia e nel mondo, che onora la cultura scientifica e tecnica italiana. Ad essa hanno collaborato più di cento docenti universitari oltre a numerosi specialisti e ricercatori dell'industria e degli Istituti scientifici del nostro Paese.
L'opera, in 8 volumi, è sviluppata monograficamente ed espone in sequenza logica tutti i corsi di un Politecnico o Facoltà di Ingegneria nella loro trattazione più autorevole, moderna e aggiornata.

Uno strumento di consultazione e di studio
• per il professionista • per lo studente • per il tecnico • per il progettista
• per tutti coloro che hanno problemi di aggiornamento

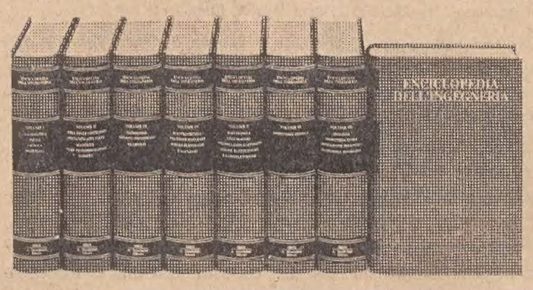

8 volumi rilegati di formato cm 17,5x25,5
7800 pagine
6000 illustrazioni in bianco e nero

GRATIS
un estratto illustrativo dell'opera, inviando questo tagliando a:
Arnoldo Mondadori Editore
via Bianca di Savoia, 20
20122 Milano

Vi prego di inviarmi gratuitamente l'estratto illustrativo della ENCICLOPEDIA DELL'INGEGNERIA
Nome e Cognome _____
Via - tel. _____
CAP e città _____

★ GIORNALE DI TRIESTE ★

NUOVI OSTACOLI FRAPPOSTI ALL'IMPORTANTE PROGETTO

Risospinta in alto mare l'autostazione di Fernetti

Insistenti voci fanno temere il blocco della iniziativa la cui realizzazione è di vitale necessità per il porto

Pericolo per l'autostazione di Fernetti, l'importante e indispensabile infrastruttura della nostra economia portuale. Il campanello d'allarme è stato fatto squillare l'altra sera, nel corso della seduta di giunta camerale, quando il problema è stato affrontato in tutta la sua urgenza e gravità, alla luce soprattutto di certe voci — che da una nostra inchiesta si sono rivelate purtroppo esatte — secondo le quali in qualche ambiente regionale si vorrebbe tentare una brusca sterzata perché quell'opera non andasse in porto.

La situazione riveste indubbiamente degli aspetti gravi e delicati. Se le improvvise difficoltà dovessero avere il sopravvento, verrebbero annullate le riconosciute esigenze di snellimento del traffico attraverso il valico internazionale di Fernetti, particolarmente sentite da tutti gli operatori economici, e per il quale già da tempo (forse troppo, ormai) è stata avviata l'iniziativa. Al valico di Fernetti, infatti, si intende creare una sede stradale della massima importanza sia per il nostro porto, confluendo in esso i traffici cecoslovacchi, austriaci, ungheresi e jugoslavi, sia per l'inoltro delle merci verso l'Italia e gli altri paesi del Mercato comune provenienti anche dai paesi balcanici. In quella zona, inoltre, dovrebbero venir eseguite le operazioni doganali per l'accesso alla CEE, e trovare sistemazione i depositi di merci tanto in esportazione quanto in importazione, al fine di eliminare il traffico pesante dal centro cittadino.

Questi concetti, del resto, ci sono stati sottolineati una volta di più nel corso del colloquio telefonico avuto ieri sera con il presidente della Camera di commercio, Caidassi, il quale ha affermato essere semplicemente impensabile che un progetto del genere possa naufragare nel nulla.

«A centinaia circolano giornalmente gli autotreni in quella zona confinaria — ha ricordato il dott. Caidassi — ché tutto il traffico dei Balcani passa attraverso Fernetti. Ne deriva l'esigenza assoluta di guadagnare il tempo perduto, che altrimenti per noi si potrebbe parlare di suicidio: ed è addirittura assurdo che possano esistere ancora delle resistenze a un progetto per il quale si sono avute tante dichiarazioni di solidarietà».

Del resto basta ricordare che lo stesso Ente Regione ha disposto finora un finanziamento di un miliardo di lire (due stanziamenti da 500 milioni l'uno) e il Commissariato di Governo, attraverso il Fondo Trieste, la somma di 380 milioni. Esiste, dunque, questa convergenza di interventi, dopo che già quattro anni fa la Camera di commercio, preoccupata per la situazione di appesantimento e di intasamento che si andava sempre più aggravando al valico di Fernetti dal punto di vista doganale per il traffico sia delle merci che di passeggeri, facendo proprie anche le istanze che a più riprese le erano pervenute da parte di tutte le categorie economiche interessate, aveva deciso di promuovere la realizzazione di una stazione di smistamento, rifornimento e servizi vari per autotreni nelle immediate vicinanze di quel confine italo-jugoslavo.

Il progetto di massima, stilato dopo numerosi incontri e sopralluoghi, veniva illustrato un anno fa alla Camera di commercio, presenti gli esponenti dell'Intendenza di finanza, del compartimento e della circoscrizione doganale, della Guardia di finanza, nonché dei rappresentanti delle categorie economiche maggiormente interessate, dell'Unione commercianti, dell'Associazione spedizionieri e dell'Associazione interessati nel commercio del legname. In particolare veniva esaminata la nuova sistemazione della viabilità ordinaria sulla statale 58, che il progetto — elaborato sotto gli auspici della Camera di commercio — ha comportato in seguito all'inserimento dell'autostazione nella zona di Fernetti.

E ci si era soffermati sull'attuale linea di confine, dove, previo un allargamento di entrambe le stazioni di valico, dovrebbe avvenire la cucitura delle reti autostradali jugoslava (Lubiana - Postumia - Senosecchia - Sesana) e italiana. Lo studio veniva quindi trasmesso al «Consorzio per l'autostazione di Fernetti», che è direttamente interessato al concretamento dell'opera.

Da quella volta il tempo è trascorso all'insegna di sempre maggiori difficoltà, che hanno causato un ritardo sensibile alla realizzazione dell'iniziativa, ritardo che però ora è doveroso superare. E in proposito ci risulta che è da ritenersi imminente un incontro chiarificatore, nel corso del quale si dovrà parlare a viso aperto, occhi negli occhi, avendo per traguardo lo interesse economico della nostra città. E sfrondando la strada degli ostacoli che si teme siano dovuti a interessi concorrenti di ambienti che non hanno dimostrato di comprendere la fondamentale importanza di una struttura, vitale per Trieste.

Assemblea dei cavalieri di Vittorio Veneto

Martedì 26 corrente, alle ore 18, avrà luogo, nella sala delle riunioni, alla Casa del combattente, l'assemblea generale dei soci dell'Associazione nazionale cavalieri di Vittorio Veneto, per l'elezione del consiglio direttivo della costituenda Sezione provinciale di Trieste.

Al termine dell'assemblea, verranno distribuiti i distintivi dell'Associazione e raccolte le prenotazioni per partecipare, domenica 31 ottobre, a Vittorio Veneto, al primo congresso nazionale. A disposizione dei partecipanti verrà messo gratuitamente un autopullman.

Assegni di studio «A. e K. Casali»

Il comitato di beneficenza della Fondazione benefica Alberto e Kathleen Casali, ha stabilito nella sua ultima riunione di mettere a disposizione, dalle rendite fondazionali, l'importo di sette milioni di lire per l'assegnazione di 70 assegni di studio di lire 100.000 ciascuno, a favore di studenti che frequentino le scuole medie superiori di Trieste per l'anno 1971-72.

I relativi avvisi di concorso, con le modalità per parteciparvi, sono stati trasmessi dalla Fondazione a tutte le presidenze degli istituti interessati, perché siano portati a conoscenza degli studenti.

APERTO IERI MATTINA NELLA SEDE DI VIA BATTISTI 2

UN ATTREZZATO CENTRO A PRESIDIO DEGLI OCCHI

Sarà dotato anche di una «banca» per i trapianti ma soprattutto dovrà agire nella profilassi della cecità

La nostra città è da ieri sede di un nuovo «Centro don Gnocchi», presidio sanitario per la profilassi della cecità e il recupero visivo, dotato di una «banca degli occhi» per il trapianto delle cornee.

Il Centro è stato inaugurato ieri mattina — presenti le autorità cittadine — nella sede della sezione interprovinciale Venezia Giulia dell'Unione italiana ciechi, in via Battisti 2. La significativa cerimonia, alla quale con il presidente nazionale dell'Unione, prof. Fucà, hanno presenziato vari presidenti provinciali e illustri clinici, ha preceduto lo inizio della giornata medica nazionale sul tema «Profilassi della cecità e recupero visivo» e il convegno di studio sul tema «Educazione sanitaria e igiene oculare»: la prima manifestazione scientifica si è aperta in serata nella sala delle conferenze dell'Ospedale maggiore e si concluderà questa sera; il convegno di studi si aprirà invece domani mattina per concludersi martedì pomeriggio.

Alla «giornata medica nazionale» hanno aderito alcuni dei più illustri clinici oculisti italiani e stranieri tra cui il prof. D'Ermo, direttore della clinica oculistica di Padova, il prof. Von Bahr dell'Università di Uppsala in Svezia, il prof. Cristini di Bologna ed altri. Inoltre, oggi stesso una speciale commissione, presieduta dal prof. Bietti, procederà all'assegnazione del primo premio internazionale «Paolo Bentivoglio», intitolato allo scomparso fondatore della «Don Gnocchi», la cui vedova ha presenziato ieri mattina all'inaugurazione del nuovo Centro.

La cerimonia inaugurale è stata estremamente semplice, sottolineata dalla folta presenza di numerosi non vedenti. Ha preso per primo la parola il presidente provinciale dell'Unione italiana ciechi, dott. Kervin, il quale ha posto in risalto il significato della nuova istituzione per la nostra città, non solo per la possibilità che essa darà alle operazioni di trapianto di cornee per i ciechi, ma soprattutto per poter sviluppare al massimo la profilassi della cecità.

Questo concetto è stato poi ribadito più volte anche dal presidente nazionale dell'UIC, prof. Fucà, il quale ha sottolineato anche il significato delle giornate mediche, dedicate appunto a questo tema. Fucà ha pure ricordato la lunga e costante azione di stimolo svolta dall'Unione ciechi verso lo Stato e gli enti competenti, affinché affrontassero con scelte precise e appropriate i problemi dei non vedenti. Molto è stato già fatto — ha detto — e i risultati non mancano: così si registra con sollievo un netto calo della cecità assoluta e delle altre malattie della vista; ma molto rimane ancora da fare e ciò soprattutto in campo profilattico, in modo da combattere fin dalla nascita, dai primi sintomi, ogni pericolo di cecità: un'azione questa indicata già tempo fa da Paolo Bentivoglio. Il prof. Fucà, ha quindi rivolto un pubblico ringraziamento alla Regione per la sua efficace azione a favore dei ciechi. La cerimonia d'inaugurazione del Centro triestino «Don Gnocchi» si è conclusa con brevi indirizzi di saluto pronunciati dal dott. Miceli, a nome del Commissario del Governo, dall'assessore comunale Blasina e dal Provveditore agli studi, Fidenzi. Successivamente autorità e invitati hanno visitato gli uffici e gli ambulatori del nuovo Centro.

Nel pomeriggio, all'Ospedale maggiore, sono iniziati i lavori scientifici della «giornata medica nazionale» sui problemi inerenti all'assistenza ai ciechi e agli ipovedenti e al loro recupero alla vita sociale: su questo tema ha parlato il prof. D'Ermo, direttore della clinica oculistica di Padova; sulla «Profilassi della capacità e recupero visivo» ha parlato il prof. von Bahr, direttore dell'Università di Uppsala; mentre sul «Trattamento chirurgico delle cheratopatie bollose» ha svolto una relazione il prof. Cristini, direttore della clinica oculistica S. Orsola di Bologna. I lavori proseguiranno stamane con le relazioni del dott. Marchi, del Centro nazionale don Carlo Gnocchi, e del prof. Strampelli. Nel pomeriggio si svolgerà una «tavola rotonda» sulle varie relazioni presentate.

AUTOMOBILE CLUB TRIESTE

❖ ❖ ❖

CREDITAUTO

il sistema più economico ed immediato per acquistare a rate vetture nazionali od estere nuove od usate

l'autunno con tutto il suo fascino da...

Caprice

VIA SAN LAZZARO 1

PROTESTE E APPELLO IN SEDE GOVERNATIVA

Denunciato dai sindacati il disarmo della «Risano»

Si teme la stessa sorte per altre due navi con l'inattività di cinquecento marittimi

Le segreterie provinciali della CISL, CCdL-UIL e CGIL hanno proclamato lo stato di agitazione di tutte le categorie in difesa della marineria. In un volantino, infatti, si afferma da parte dei tre sindacati che il Lloyd Triestino, qualche giorno fa, ha messo in disarmo la motonave «Risano», della linea dell'Africa orientale, con la conseguente riduzione dei livelli occupazionali. Inoltre, si sottolinea, che la prossima settimana i dirigenti del Lloyd dovrebbero concretare con la Finmare il piano per il disarmo di altre due navi passeggeri, con la perdita di altri 500 posti di lavoro».

I tre sindacati rilevano in proposito che, contrariamente alle decisioni del CIPE dell'8 luglio scorso, la motonave «Risano» e le altre due unità devono «contestualmente» essere sostituite da navi più moderne e veloci, tenendo conto «degli effetti sull'occupazione diretta e indotta in particolare a Trieste». Ne consegue — secondo il documento sindacale — che «un altro dei polmoni della nostra economia, quello marittimo - portuale, dopo quello cantieristico, viene colpito dall'applicazione pratica delle decisioni del CIPE»: da qui, dunque, la proclamazione dello stato di agitazione di tutte le categorie di lavoratori, con la riserva di proseguire l'azione «se non si provvede a sostituire la "Risano" con altra nave più moderna e veloce, a garantire i livelli occupazionali, a contrattare l'intero piano di ristrutturazione della flotta di Stato con le organizzazioni dei lavoratori».

Un telegramma è stato fatto pervenire — a firma dei responsabili delle tre segreterie provinciali, Marinello, Di Turo e Saranz — al presidente della Provincia, Zanetti. Richiamandosi ai precedenti e recenti impegni unitamente adottati con le autorità civiche ed economiche, i sindacati sollecitano un'urgente convocazione con gli enti interessati, al fine di concretare una comune protesta per le decisioni adottate, e un intervento unitario in sede governativa per il rispetto degli impegni del CIPE.

Il rientro del provvedimento adottato e la sospensione di ogni altra decisione analoga, oltre che un urgente incontro, sono stati infine richiesti nei confronti dei Ministri della marina mercantile, Attaguile, alle partecipazioni statali, Piccoli, e al bilancio, Giolitti.

In merito a queste notizie la segreteria provinciale della DC ha ribadito ieri sera, in un comunicato, un fermo richiamo alle decisioni del CIPE sul riassetto delle linee marittime di preminente interesse nazionale, ribadendo che nessun disarmo può essere effettuato, in base alle decisioni politiche del governo, se prima non sono entrate in attività nuove navi su linee sostitutive. Un analogo atteggiamento è stato espresso dal presidente della Provincia, Zanetti, e dal sindaco Spaccini.

CALENDARIETTO

Oggi: S. Raffaele — Il sole sorge alle 6.33 e tramonta alle 17.06; la luna nasce alle 11.49 e cala alle 19.57.

Ieri: temperatura massima 17,4, minima 11,3; pressione mb. 1026,2 in aumento; umidità 75 per cento; cielo 2 decimi coperto; vento kmh 2 da Est; mare calmo con temperatura di 17 gradi.

Maree — OGGI: alta alle 10.30 con cm 38 sopra il l.m.; bassa alle 16.05 con cm 44 sotto il l.m.

Farmacie in servizio diurno ininterrotto (dalle 8.30 alle 19.30): Biasoletto, via Roma 16, tel. 35218; Davanzo, via Bernini 4, tel. 94189; Al Castoro, via Cavana 11, tel. 35272; Sponza, via Montorsino 9 (Rotano), tel. 414304.

Farmacie in servizio notturno (dalle 19.30 alle 8.30): Vielmetti, piazza della Borsa 12, tel. 35001; Centauro, via Rossetti 33, tel. 90488; Alla Madonna del Mare, largo Piave 2, tel. 24765; erta di S. Anna 10 (Coloncovez), tel. 813268.

Servizio medico comunale: per chiamate nei giorni festivi o in caso di irreperibilità di altri sanitari telefonare al 90235.

Servizio medico INAM (festivo): dalle 8 alle 22, telefono 744591. Chiamate notturne: telefono 37265.

L'Associazione Italo-Francese annuncia la ripresa delle sue attività culturali con il film: «Un taxi pour Tobrouk» di La Patellière (1961) che sarà proiettato martedì 26 ottobre alle ore 21 al cinema Ariston.

DIECI CONSIGLI PER IL CENSIMENTO

Oggi la grande conta

Per circa centoventimila famiglie triestine oggi è il giorno della grande conta: il 24 ottobre è stato infatti scelto come data ufficiale per l'11.o censimento generale della popolazione e ogni capo-famiglia deve quindi accingersi a compilare il questionario tenendo presente la situazione esistente in famiglia e in casa durante la notte appena trascorsa. Egli dovrà soprattutto attenersi a quanto segue:

1) *Nella sezione I del modulo vanno elencate, secondo l'ordine richiesto, tutte le persone appartenenti alla famiglia coabitanti, anche se temporaneamente assenti dalla famiglia. (Per residenti nel Comune, qualifica richiesta nel modulo, si intendono coloro che vi hanno la propria dimora abituale anche se non risultano iscritti all'anagrafe della popolazione del Comune stesso).*
2) *Ogni foglio individuale della sezione III ha un numero, dall'1 al 6, che deve corrispondere a quello dell'elenco delle persone appartenenti alla famiglia riportato nella sezione I.*
3) *Nella sezione IV, ultima facciata del modulo, si devono fornire invece notizie sulle persone non appartenenti alla famiglia temporaneamente presenti presso la famiglia stessa durante tale notte.*
4) *Tutte le risposte ai quesiti della Sezione III (notizie sulle caratteristiche dell'abitazione) devono essere date segnando semplicemente con una crocetta il quadratino corrispondente.*
5) *Nell'indicare il numero dei vani dell'abitazione, vanno tenuti presenti i concetti di stanza e di vano accessorio così come sono chiariti dalla apposita guida (foglio azzurro).*
6) *Nell'indicazione della professione, arte o mestiere esercitato, si devono usare termini appropriati e per le persone con più di un'attività lavorativa, si deve rispondere facendo riferimento alla principale attività svolta.*
7) *Per le persone che hanno una condizione non professionale (studenti, casalinghe, pensionati, ecc.) non deve essere data alcuna risposta ai quesiti del punto 12 e ne deve invece essere fornita una sola al punto 13.*
8) *Al punto 11 si deve rispondere solo per le donne coniugate, vedove, separate legalmente o divorziate.*
9) *Una volta ultimata la compilazione del foglio di famiglia, deve essere compilato l'annesso foglio rosa trascrivendo alcune delle notizie già riportate in quello di famiglia.*
10) *Tutte le parti incorniciate entro una riga rossa sono riservate, per la compilazione, al rilevatore.*

ESTRAZIONI DEL LOTTO

BARI	74	71	11	36	8
CAGLIARI	79	35	40	75	11
FIRENZE	76	4	22	78	80
GENOVA	22	6	3	87	12
MILANO	76	84	46	42	65
NAPOLI	33	86	73	29	65
PALERMO	83	80	32	11	9
ROMA	36	44	26	21	8
TORINO	18	82	30	3	62
VENEZIA	25	70	56	28	16

SCHEDINA ENALOTTO

2 2 2, 1 2 x, 2 x 1, 1 2 x

Nella zona del Veneto orientale sono stati realizzati un dodici, 4 undici e 64 dieci. A Gorizia si sono registrati 6 dieci, a Trieste 17 dieci, a Udine 2 undici e 7 dieci.

La direzione centrale Enalotto comunica che nell'odierno concorso n. 43 due giocatori hanno totalizzato dodici punti, vincendo 14.981.000 lire ciascuno, con schede giocate a Ribera (Agrigento) e Chioggia (Venezia). Ai 78 vincitori con undici punti spettano 288.100 lire ciascuno; ai 991 vincitori con dieci punti spettano 22.600 lire ciascuno.

ACEGAT - METANO

AVVISO agli utenti assenti

La Direzione dell'ACEGAT rende noto che i lavori relativi alla trasformazione degli apparecchi di utilizzazione del gas per renderli atti a funzionare con il gas naturale (metano) sono stati portati a termine ieri sabato 23 ottobre.

Si avvisano pertanto tutti gli utenti che — per vari motivi — sono risultati assenti al momento del sopralluogo per l'esecuzione dei lavori o che hanno motivo di lamentarsi del funzionamento degli apparecchi adattati recentemente, di affrettarsi a prendere contatti, per concordare la data per un ulteriore intervento, telefonando al

750555 e 750272

AVVENTURE LADRESCHE DI UNA EX INFERMIERA

PRENDEVA QUALE SOUVENIR LE CHIAVI DI CASA DEGLI AMICI

Ventiquattro anni, bionda, avvenente, ex infermiera, conosciuta con il nome di «Sonia»: questa donna è la protagonista di un romanzo cui la Mobile ha scritto — per ora — la parola fine. «Sonia», al secolo Roberta Tribuson in Dainesi, usava contraccambiare con il furto l'amicizia delle persone che le offrivano ospitalità e che si erano interessate di lei e della sua situazione non rosea da quando, quattro mesi or sono, si era licenziata dall'Ospedale psichiatrico di San Giovanni, dove era occupata come infermiera, e da quando aveva lasciato la casa dei genitori in Gretta. «Sonia» non aveva più una fissa dimora e accettava l'ospitalità di persone che riusciva a conoscere. Così ha vissuto un mese in casa di un uomo di sessant'anni; un altro mese in via San Marco, nell'appartamento di un uomo di 27 anni, e poi qualche notte a casa di un'amica occasionale, poi di un'altra giovane donna sua coetanea e così via. Naturalmente «Sonia» doveva vivere; doveva mangiare e vestirsi. Così un brutto giorno, le è venuta in testa l'idea di impossessarsi delle chiavi dei suoi amici, per poter poi far eseguire una copia e «visitare» l'alloggio quando era certa che nessuno fosse in casa.

La facilità con cui «Sonia» era riuscita a impossessarsi delle prime chiavi della lunga serie, le aveva infuso coraggio, sicché le volte successive il «lavoro» risultava sempre più facile. Alla fine la mano della giovane bionda infermiera era diventata tanto lesta che tutto si era trasformato, per «Sonia», in un gioco.

Il «colpo» che ha messo la polizia sulle tracce di «Sonia» è stato il più grosso da lei compiuto: gioielli e denaro per oltre mezzo milione di lire, asportati dall'appartamento del rappresentante Lino Sangalli, di 42 anni, abitante in via Amendola 6. Il derubato ha denunciato la cosa alla Mobile e gli agenti hanno chiesto al rappresentante se avesse qualche sospetto. Dapprima l'uomo aveva detto di no, ma poi si era ricordato che un mese e mezzo prima era sparito dallo appartamento un paio di chiavi. E ciò era avvenuto dopo che sua moglie aveva ricevuto la visita di alcuni conoscenti tra cui c'era appunto la «Sonia». Così il nome della bionda infermiera, incensurata, è venuto a galla la prima volta. Gli agenti hanno voluto vederci chiaro. Chi era «Sonia»?

Nel corso dell'inchiesta gli agenti hanno saputo che «Sonia» aveva pernottato un periodo in via Kandler, nella casa di un uomo di sessant'anni. Si sono recati da lui, gli hanno chiesto informazioni, ma egli non sapeva più nulla della giovane donna. In casa erano rimaste ancora alcune sue cose. Gli agenti hanno voluto vedere la roba e l'ospite di «Sonia» si è messo volontieri a disposizione degli agenti. Da una scatola, nascosta sotto la cappa del camino sono saltate fuori una ventina di chiavi e quattro polizze del monte pegni. Gli agenti hanno appurato che tra le chiavi trovate c'erano anche quelle dei coniugi Sangalli per cui la pista era senz'altro buona. Al Monte di pietà, tra varie cose depositate dalla donna, è stato trovato uno degli orologi rubati. Non c'erano dubbi: «Sonia» era il «topo» di via Amendola 6.

Non restava che rintracciare la giovane donna. Una sera, al Harry's bar, di piazza Oberdan, una pattuglia della Mobile ha visto «Sogna» al banco di mescita. Gli agenti le si sono avvicinati e le hanno chiesto informazioni. Ha risposto di essere all'oscuro dei furti e di abitare in via Udine presso una amica. Poi ha accompagnato gli agenti a casa sua. Ha aperto il portone, è salita sino all'appartamento, ma poi, con rapida mossa, ha fatto dietro front ed è fuggita lungo la via Udine, liberandosi nella corsa di vari oggetti preziosi.

I poliziotti l'hanno acciuffata e condotta in Questura. La sua fuga era già una confessione; gli oggetti raccolti in via Udine erano la prova, per cui «Sonia» ha infine vuotato il sacco. Ha così confessato sei furti in appartamenti.

VIAGGI NEI CINQUE CONTINENTI

UCV CIT

I viaggi, anche per le destinazioni più lontane ed impensate, non sono più un privilegio riservato a pochi. Eccone alcuni esempi:

PARIGI in treno 3/8 dicembre Lire 36.500; in aereo 31 dicembre - 2 gennaio Lire 39.000 — **BUDAPEST** in treno 29 dicembre - 3 gennaio Lire 49.900 — **LONDRA** in aereo da novembre a marzo da Lire 39.000 (4 giorni) — **BARCELLONA** per Capodanno da Lire 69.000 — **PALMA DI MAJORCA** 6/9 gennaio Lire 59.000; 30 dicembre - 6 gennaio Lire 75.000.

EGITTO 29 marzo - 5 aprile Lire 155.000 — **TUNISI** per Capodanno Lire 91.000 — **TUNISIA** soggiorni balneari a Hammamet per Capodanno Lire 125.000 — all'isola di **DJERBA** (11 giorni) Lire 170.000 — **LAS PALMAS** (Canarie) 8 giorni Lire 113.000; 15 giorni lire 140.000 nonché **volo speciale per Capodanno**, 9 giorni a **TENERIFE** Lire 193.000 — **LISBONA** e **MADERA** 26 dicembre - 4 gennaio Lire 268.000 (Hotel Hilton, lusso).

La **PERSIA** e il suo favoloso Impero per Capodanno e Pasqua 9 giorni Lire 298.000. Inoltre: **GROENLANDIA** 19/28 aprile — **Spedizione Transahariana** 28 dicembre - 21 gennaio — **SENEGAL** 30 dicembre - 10 gennaio — **ETIOPIA** 26 dicembre - 3 gennaio e 26 marzo 3 aprile (Pasqua) e la grande novità... la **CINA** in marzo, aprile, settembre, ottobre.

«Junior Party Flights» a NEW YORK per giovani fino al 26 anni
il 1.o e il 15 di ogni mese in jet: Lire 124 mila e Lire 156 mila

Chiedeteci inoltre i recentissimi programmi per LE GRANDI CROCIERE AEREE e MARITTIME e per le nuove iniziative, fra le quali segnaliamo quella per le incantevoli «ISOLE DIMENTICATE DELL'OCEANO INDIANO» - le SEYCELLES dall'incontaminata bellezza.

UFFICIO CENTRALE VIAGGI — PIAZZA UNITA' 6 — Tel. 24793 - serie 36724, 35862

CIT Corrispondente — AMERICAN EXPRESS Rappresentante

Sotto gli auspici del Circolo di cultura politica «Adolfo Omodeo» martedì 26 ottobre alle ore 18.30 al Ridotto del Verdi sala maggiore del C.C.A. via S. Carlo 2/d avrà luogo una tavola rotonda sul libro di

UGO LA MALFA
«POLEMICA ECONOMICA A SINISTRA»

Parleranno il sig. Ennio Antonini, l'ing. Antonino Cuffaro, il dott. Vittorio Olcese e il prof. Livio Pesante.

Presiederà il prof. Giulio Cervani

per «lavorare» di più

Un gruppo di commercianti e di operatori economici ha costituito un consorzio per incrementare, attraverso idonee iniziative, l'attività commerciale di Trieste in funzione dei turisti stranieri.

Il consorzio si propone di raggiungere risultati nell'interesse dell'economia generale della città e nell'interesse delle singole ditte.

Ecco, in ordine alfabetico, l'elenco delle ditte fondatrici:

ALLA CITTA' DI MILANO
AMBASSADOR
ANNICHIARICO
ANTONIO GRANDI
BABY - RIRI'
BERNARDINI
BIASI
BONIVENTO
CAMICERIA MODERNA
CAPRICE
CAVALIERO
CAVALLAR
CENTRO RADIO
DONDA
DRIOLI
DOMINIQUE
ESSEBI
FRATELLI ANTONUCCI
FORNIRAD
FOTOTECNICA CARDUCCI
GIANNELLA
IL NIDO
LA CICOGNA
LA GRAZIOSA
MAGAZZINI FELICE
MAGAZZINI ALLA STAZIONE
MANIFATTURE ROMANO
MUSICALI ROSSONI
ORVISI
PALIAGA
PANICK
RADIO ROSELLI
RADIO VINCENZI
RIGUTTI
SALVAGNO
TULLIO DI NATALE
UNIVERSALTECNICA
VATOVEC
VISTA
ZANCHI
ZANOLIN

Dopo l'assemblea verrà pubblicato l'elenco completo dei soci.

DAGLI SCALI DEI CANTIERI ALTO ADRIATICO

A Muggia duplice varo

(«Giornalfoto»)

Con un varo contemporaneo — avvenuto con perfetta manovra — sono scesi ieri mattina in mare, a Muggia, dagli scali dei Cantieri Alto Adriatico, i rimorchiatori «Oriente» e «Capo San Vito»: le due unità, da 200 tonnellate di stazza lorda e 1910 cv di potenza, sono state realizzate per conto della Rimorchiatori napoletani.

Il duplice varo è stato salutato da una folla di autorità e invitati, dalle scolaresche del Comune di Muggia e dall'equipaggio della motocisterna «Angiolina Napoleone», che salpa oggi per Palermo. Fra gli intervenuti, il Commissario del Governo per la Regione, Prefetto Abbrescia, il vicepresidente del Consiglio regionale, Pittoni, il sindaco di Muggia Millo, il comandante del porto gen. Cittadini, rappresentanze militari. Facevano gli onori di casa il presidente della Cantieri Alto Adriatico, avv. Napoleone e il presidente della società armatrice delle due unità, avv. Lo Schiavo.

Le due unità di cui abbiamo già illustrato le caratteristiche e che avevano per madrine le gent. sign. Emma Borzelli Cardillo e Lezza Leboffe, sono scese felicemente in mare, dopo la benedizione impartita dal parroco di Muggia mons. Giorgio Apollonio. Il pubblico ha seguito le varie fasi della cerimonia e ha accompagnato con un caloroso applauso il momento in cui i due rimorchiatori hanno toccato il mare.

Sugli scali si trovano attualmente in costruzione due motocisterne da 12 mila tonnellate, mentre entrano subito in allestimento i due rimorchiatori varati ieri.

Frattanto, dopo i positivi risultati delle prove in mare effettuate venerdì, è stata consegnata all'armatore — la Compagnia di navigazione costiera di Palermo — la motocisterna «Angiolina Napoleone», da 2800 tonnellate di portata lorda.

Come è noto, presso lo stabilimento di Muggia la Cantieri Alto Adriatico ha messo a punto un vasto programma di ampliamento e di rinnovamento tecnologico, che richiederà rilevanti investimenti, mentre è prevista la conversione degli impianti del cantiere triestino di «Molo Fratelli Bandiera» onde adattarli a lavori di riparazione e manutenzione navali, fino a ora frequentemente eseguiti presso l'ex «Felszegi» di Muggia.

(«Giornalfoto»)

Il presidente Napoleone con le gentili madrine delle due unità

DOLOROSO BATTESIMO SPELEOLOGICO DI UN GIOVANE

Precipita in una grotta da 15 metri: ma è salvo

L'incidente provocato da un crampo improvviso alle mani

Doloroso battesimo grottistico per un giovane di 18 anni, Antonio Sandrin, abitante in strada per Longera 173. Nel risalire dalla grotta «Nemez» di Aurisina, nella quale si era calato assieme ad un amico, il giovane è stato colto da un doloroso crampo che gli ha impedito di tenersi aggrappato alla scala d'acciaio. Egli è così precipitato da un'altezza di una quindicina di metri ed è caduto sulla ghiaia del fondo, che per fortuna ha attenuato il colpo, evitandogli dolorose fratture o più gravi lesioni. Il suo compagno di escursione è corso al più vicino telefono pubblico ed ha chiesto immediatamente l'intervento dei vigili del fuoco. Dal distaccamento di Opicina sono partiti subito i soccorsi al comando del brigadiere Olivo, mentre sul posto giungevano i carabinieri di Aurisina e gli agenti del commissariato di Duino-Aurisina.

La grotta «Nemez» è un abisso che si apre a duecento metri circa in linea d'aria dal sanatorio di Aurisina, in direzione di Monfalcone. Nella mattinata di ieri Antonio Sandrin e il suo amico Milinco hanno raggiunto la località a bordo di un'utilitaria. Dalla vettura hanno scaricato tre scale a pioli e si sono incamminati con tutta l'attrezzatura verso la voragine. Era la prima volta che Antonio Sandrin si calava in una foiba. La discesa era emozionante, ma non presentava difficoltà particolari.

Verso le 13 i due giovani hanno deciso di risalire in superfice. Il Sandrin si è afferato alle fune d'acciaio della scaletta e, piolo dopo piolo, è giunto a metà circa della arrampicata. A questo punto il crampo doloroso gli ha bloccato le mani, facendogli perdere la forza. E così è finito nel vuoto.

I vigili del fuoco, giunti sul posto, hanno srotolato due scale da venti metri l'una e il brigadiere Olivo è sceso nella voragine assieme ad un vigile. Sul fondo hanno legato al giovane ferito la braga di salvataggio facendolo sollevare sino alla superfice.

«E' la prima e ultima volta che scendo in una grotta», ha detto appena è tornato in superficie. E' stato adagiato sull'autolettiga della CRI che era in attesa e trasportato all'Ospedale maggiore, dove è stato accolto nella divisione neurochirurgica con la prognosi di una decina di giorni per contusioni al cranio, amnesia retrograda, una ferita alla fronte e contusioni al torace e all'addome.

L'Unione degli istriani in Campidoglio

L'Unione degli istriani comunica che in preparazione alla grande assemblea generale da essa indetta a Roma per il 1.o novembre è stato convocato pure il consiglio generale che costituisce il massimo organo deliberativo. Detto consiglio comprende 120 membri eletti fra le personalità istriane più rappresentative residenti in Italia e all'estero.

Per la riunione di detto consiglio, il Sindaco di Roma ha concesso la storica sala della Protomoteca, in Campidoglio, dando con ciò prova di una significativa benevolenza e solidarietà. In serata i consiglieri prenderanno parte a una cena offerta alla stampa della Capitale, durante la quale saranno illustrate le finalità dell'Associazione e i problemi che interessano la collettività istriana.

LE ORE DELLA CITTA'

CEMP: educazione sessuale

Al CEMP di via Genova 21 (tel. 37472) si terrà l'annunciato corso di educazione sessuale. Le iscrizioni sono aperte fino al giorno 5 novembre. Il corso sarà articolato in lezioni, tavole rotonde e dibattiti, con i seguenti temi: anatomia e fisiologia dell'apparato genitale femminile; anatomia e fisiologia dell'apparato genitale maschile; malattie veneree e matrimonio; profilassi prenatale e perinatale; miti e tabù del sesso; sesso e società; sesso ed equilibrio emotivo nell'adolescenza; educazione sessuale di gruppo; educazione sessuale nella famiglia; comportamenti sessuali. Le iscrizioni si ricevono tutti i giorni, tranne il sabato, dalle ore 18 alle 20.

L'ex tempore di Roiano

La seconda edizione del concorso estemporaneo di pittura indetto dalla KASTA (Circolo degli abilitati all'Istituto tecnico commerciale statale sloveno di Trieste), che ha avuto luogo il 10 ottobre a Roiano, ha riscontrato quest'anno una vasta partecipazione di pittori, sia professionisti che dilettanti. Per il gruppo dilettanti sono stati assegnati i seguenti riconoscimenti: primo premio Majda Fischer Batic; secondo premio, Nadia Pechiar; terzo, quarto e quinto premio Gaetano Lesa, Mario Lo Bianco e Corrado Alzetta. Nel gruppo professionisti sono stati premiati: primo premio a Eletta Doveri-Baldini; secondo, Boris Zuljan; terzo, Clelia Mazzoli; quarto, Aldo Scaramella; quinto, sesto e settimo premio a Giorgio Milia, Emilio Primossi, Franko Vouk. Sono stati altresì segnalati dalla giuria i lavori di Desiderio Svara, Demetrio Cej, Edoardo Zerial, Adriano Fabiani e Margherita Tauceri. Tutti i lavori premiati ed inoltre quelli segnalati come meritevoli, verranno esposti al pubblico nella Libreria Triestina di via San Francesco 20, dal 25 al 31 ottobre.

Lieto anniversario

Ai carissimi amici Anita e Gigliro Gruden, nel 20.o anniversario del loro matrimonio, Mira, Gino, Marina e Franco Sarti augurano tanta felicità.

Repubblica dei ragazzi

E' uscito un nuovo numero del simpatico periodico della Repubblica dei Ragazzi, che si distingue per la vivacità d'impaginazione e per l'interesse dei temi di volta in volta presi in esame. Anche questa volta il giornale della mini-repubblica non tradisce l'aspettativa: è dedicato soprattutto a un tema d'attualità per i giovani: i gravi pericoli della droga e riporta sull'argomento riporta un articolo apparso sul nostro giornale e un «pezzo» di Renato Bologna. Il periodico pubblica pure il messaggio di Saragat agli studenti e un commento sulla Zona B e le tesi dell'on. Ferri. Ricchi e piacevoli pure gli articoli sull'attività della Repubblica dei Ragazzi.

Convegni M. Cristina

Venerdì 29 corr. alle ore 16.30 avrà inizio l'attività dei Convegni M. Cristina presso il Centro culturale Veritas, via Cengio 2, diretto da Padre Aurelio Andreoli. Il Comitato dei Convegni mentre ricorda con intima soddisfazione che il '71 è il ventesimo anniversario della sua attività, ringrazia Padre Andreoli per l'appoggio dato sempre al Movimento. Venerdì 29 corr. egli parlerà sul tema «Chiarificazione di coscienza ecclesiale».

Turismo scolastico

Sono aperte le iscrizioni all'ormai tradizionale «Soggiorno sulla neve» che la Delegazione provinciale del Turismo scolastico organizza durante il periodo delle vacanze natalizie per gli studenti delle scuole medie e superiori. La manifestazione che segnerà l'inizio del programma di attività per il nuovo anno scolastico, avrà luogo a Ravascletto, con sistemazione in albergo situato nelle immediate vicinanze degli impianti di risalita della zona. Informazioni e programmi presso la sede di via dell'Istria 58 (scuola elementare «R. Timeus»), tel. 755367, giornalmente dalle 9.30 alle 12.30.

C.R.S. Julia

Il C. R. S. «Julia» organizza per i giorni 3 e 4 novembre una gita in Austria a Reissek, una località caratteristica, a 2700 metri di altezza. Iscrizioni in segreteria, via Coroneo 13.

Al mobilificio Morgan

Via Nordio 4, vasto assortimento mobili in stile e moderni a prezzi di assoluta concorrenza.

Porte a soffietto...

Malossi via Nordio 9. tel 763475

Tende alla veneziana...

Malossi via Nordio 9 tel 763475

Tende in ciniglia...

Malossi, via Nordio 9. tel 763475

Rivestimenti in legno

per pareti e controsoffittature. *Malossi*, via Nordio 9 tel 763475

Avvolgibili in plastica...

Malossi, via Nordio 9 tel 763475

Italia passamanerie

Nuovi arrivi cordoni, bottoni, bordure di moda, per arredamento e gioiello. Via Scussa 2, telefono 755603.

MOVIMENTO NAVI

ARRIVI: mn. «Aurora Seconda» (naz.), mn. «Villar Perosa» (naz.), mc. «Nivose» (franc.), mn. «Alexandra» (ell.), mc. «Francesca Montanari» (naz.), mn. «Hehaluz» (israel.), mn. «Marite» (liber.), mc. «Vega» (franc.).

PARTENZE: mc. «Olympic Ice» (liber.), mn. «Orientville» (germ.).

GUARDATE LONTANO

con i binocoli che troverete in offerta speciale da «Giornalfoto», in piazza della Borsa. Alcuni esempi: 8x30 lire 12 mila, 7x50 lire 16 mila, 10x50 lire 18 mila, 12x50 lire 19 mila, 16x50 lire 21 mila, tutti compresa la custodia in cuoio.

Onorificenza

L'alto esempio dato dal dott. Pietro Rossi nel lungo e benemerito servizio nell'amministrazione della Giustizia, che oggi lo annovera consigliere onorario della Cassazione, trova significativo coronamento nell'onorificenza di commendatore al merito della Repubblica, conferitagli da Capo dello Stato su proposta del Presidente del Consiglio dei Ministri. Vive felicitazioni.

Socio onorario

Invitato a prendere parte ai lavori del congresso di chirurgia pediatrica a Lucerna, il primario prof. Giorgio de Zeno è stato in questa occasione nominato socio onorario della Società svizzera di chirurgia pediatrica.

Attività alla Ginnastica

La Società Ginnastica Triestina comunica agli interessati che continuano le iscrizioni ai Corsi di ginnastica, danza, judo, scherma e atletica leggera. Per l'atletica leggera i corsi inizieranno lunedì 18 ottobre 1971. Informazioni e iscrizioni presso la Segreteria sociale di via Ginnastica 47, telefono 755651.

Danze alla Ginnastica

Alla Società Ginnastica Triestina dalle 16 alle 20 trattenimento danzante con l'orchestra «I Visconti». Informazioni e rilascio inviti presso la sede sociale di via Ginnastica 47, telefono 755651, ogni lunedì - mercoledì - venerdì dalle 20 alle 21.

Tappeti persiani e cinesi...

in una scelta veramente vastissima; tappeti cinesi a prezzi convenientissimi: approfittatene! *Casa d'Arte Orientale*. via Palestrina 8, galleria

Lampadari

classici e moderni. Sconti fino al 50%. Vasto assortimento. Da *Rocco*, piazza Vittorio Veneto 3 (piazza delle Poste)

Cucine - componibili - B.A.A.

Prezzi convenientissimi. Via Tiziano Vecellio 14, tel. 93402.

Polieri moquette «Subito»

Abbiamo creato a Trieste un negozio di moquette a livello *europeo!* Nei moltissimi tipi e colori pronti, potrete scegliere la «Vostra» moquette e... averla in casa dopo qualche ora. Posa in opera immediata. Laboratorio Artigiano, via del Bonomo 5, tel. 744832.

Ospiti graditi

La *Spaten-München* porge il più caloroso benvenuto al signor Rudi Papa dell'AVIS, noto gourmet che ha voluto onorare con la sua presenza la conclusione del «Festival della Birra» organizzato presso il ristorante *La Bora*.

Serenissima Mobili

Grandiosa vendita, per rinnovo locali, di camere, soggiorni e cucine: tutto garantito 10 anni! Accorrete in via Barbariga 5 (Roiano) e in via Castaldi 2, ang. via Molino a Vento

Per piedi sofferenti

vasto assortimento di calzature autunno inverno offre alla sua spettabile clientela la *Calzoleria Triolo*, via Canova 29, tel. 90204.

Italplast pulitura!

Moquette e pavimenti vinilici con macchine modernissime, lavoro garantito, preventivi gratuiti Piazza Ospedale 6 7. tel 95919

Italplast pavimenti!

In quadrotti, teli, plastica con feltro Aguguati, fornitura in posa garantita! P. Ospedale 6 - 7, tel 95919

Italplast moquette!

Fornitura e posa in un giorno!! Assortimento a magazzino in altezza fino a 4 metri! P Ospedale 6 - 7. tel 95919

Italplast porte!

A soffietto, in plastica essenze legno, tessuti, tende veneziane, battiscopa. Forniture in posa. Piazza Ospedale 6 - 7, tel 95919.

Italplast tappeti!

Vasto assortimento in stile e moderni, corsie tinta unita e disegni P Ospedale 6 - 7, tel 95919

Giubileo di lavoro

La Ditta cav. Bruno Gentilcore — officina meccanica con sede a Trieste, via Pauliana n. 4 — già premiata con medaglia d'oro dalla Camera di commercio e industria per anzianità e fedeltà al lavoro, ha raggiunto il traguardo dei 40 anni di ininterrotta attività. Costituita nel lontano 1931, l'azienda, che opera nel vasto campo delle costruzioni in ferro e della meccanica, si è ben presto fatta conoscere per capacità e rettitudine, eseguendo importanti forniture a Enti pubblici e privati e ad imprese industriali triestine e nazionali. Nel festeggiare il titolare e fondatore cav. Bruno Gentilcore, nella lieta ricorrenza, il personale della ditta ha voluto offrirgliun artistico ricordo assieme ai voti più fervidi di una lunga e proficua attività. Il cav. Gentilcore, dal canto suo, ha conferito ai suoi collaboratori un premio di anzianità. Alla simpatica riunione erano presenti il cav. uff. Giorgio Valmarin, Presidente della Commissione provinciale dell'artigianato, il cav. Gabriele Magnaghi, Presidente dell'Associazione degli artigiani, il dott. Silvio Alesani ed il sig. Bruno Perentin, che si sono congratulati col cav. Gentilcore e i suoi collaboratori per l'esempio di serietà e operosità costantemente offerto in tanti anni di lavoro.

Mobili Ballarin in Viale

al n. 53. Le cucine più belle!!!

Arredamento bagno

Mobili, specchi ed accessori di qualità superiore alla BREMA-Arredamenti di via Mazzini 16, il negozio del «Passo», «Vedo» e «Compro». Condizioni di vendita particolari.

La pelliccia di fiducia

L'acquisto di una pelliccia di qualsiasi genere deve essere fatto sempre presso un negozio serio, specializzato che ne garantisce l'originalità del pelo, la sua perfezione e la tecnica della lavorazione. Tale garanzia, Beltrame la offre appunto con l'impegno costante di una scelta accurata delle pelli e della perfetta e fine esecuzione. Da Beltrame solo cose serie, merce garantita al suo giusto prezzo. Gli acquisti possono essere fatti anche con i buoni Forever e qualsiasi altro buono rateale.

Tendaggi... FRONDA

Sempre aggiornati. Sempre a prezzi vantaggiosi da *Fronda*, via Roma 9.

È l'ora delle COPERTE...

e dei tappeti. *Fronda*, via Roma 9.

Palestra della salute

Per ogni problema inerente al vostro fisico specifiche terapie indicate dal nostro endocrinologo e appropriati trattamenti ginnici. Corsi psicofisici di Hatha-Yoga - Ginnastica per bambini - Sauna finlandese - Massaggi. Informazioni dalle 17 alle 21 largo Papa Giovanni 6, tel. 68385.

Metano o cherosene?

ecco il dilemma d'oggi nel campo del riscaldamento domestico. Per risolvere qualsiasi problema di riscaldamento rivolgetevi alla *Rinotecnica*, nel suo vasto assortimento di caldaie a metano, stufe a cherosene, a metano, elettriche, catalitiche troverete la soluzione ai vostri problemi. Prezzi di assoluta concorrenza anche a minime rate mensili. Istallazioni immediate! *Rinotecnica*, via Teatro Romano 9, 38040.

Ballarin cucine cucine cucine

in gioielli Via Fonderia 3

VENDITE GIUDIZIARIE
fallimentari . ereditarie volontarie

Via Vittorino Da Feltre 2

Maretdì ore 16 asta mobili vari. Giornalmente senza aste mobili nuovi abitazione, ufficio. Articoli arredamento. Lampade. Cucine metano.

Giovedì ore 10 asta

presso Manifattura Tabacchi.

19 automezzi sequestrati

Autocarro, autovetture Fiat, Alfa Romeo, Lancia, Simca, Volkswagen, Innocenti.

Via Ananian 2

Venerdì, sabato ore 16 aste autovetture, televisori, mobili, elettrodomestici

Macchine falegnameria

combinata, fresa, trapano, per imposte.

Piazza Goldoni 1

Giornalmente senza aste mobili nuovi abitazione Articoli arredamento, quadri, lampade Macchine ufficio. Articoli regalo, orologeria oreficeria Alimentari

Arredamento negozio

generi alimentari.

Bollettino settimanale

gratuito.

SEGNALAZIONI

La giornata di chiusura dei pubblici esercizi: ecco come stanno le cose

Il Servizio pubbliche relazioni del Comune ci informa che l'assessore alla Polizia e annona, prof. Redento Romano, in merito alle segnalazioni relative alla giornata di chiusura dei pubblici esercizi, pubblicate il 14 e 15 ottobre ha fornito cortesemente la seguente precisazione:

«Rispondo alle segnalazioni in tema di turni obbligatori di chiusura dei pubblici esercizi, per fare alcune precisazioni e dare una assicurazione agli interessati.

«Premesso che il termine da prendere in considerazione non è quello dell'approvazione della legge (1.o giugno) ma quello della sua entrata in vigore (21 luglio), devo far presente che non c'è stata nessuna incuria da parte del Comune nell'espletamento degli adempimenti assegnatigli dalle nuove disposizioni.

«Il Comune, infatti, non aveva in passato alcuna evidenza degli esercizi interessati alla disciplina di cui trattasi, per cui si è dovuto provvedere alla formazione d'un completo schedario, rilevando presso gli uffici della Questura — senza intralciarne il lavoro — tutti i dati necessari relativi a oltre 1.500 esercizi.

«Le associazioni hanno segnalato soltanto i propri iscritti e non tutte le comunicazioni sono pervenute complete nel termine a suo tempo stabilito. Non sono mancati poi casi di doppie segnalazioni, da parte di associazioni diverse, inesatte indicazioni dei titolari delle licenze, ripensamenti circa la giornata prescelta per la chiusura settimanale.

«Tutto ciò ovviamente ha provocato dei ritardi, non imputabili al Comune.

«Desidero assicurare, comunque, che — superate le non lievi difficoltà ora accennate — verranno quanto prima compilati gli elenchi definitivi sui quali saranno chiesti i pareri di tutte le associazioni competenti a sensi di legge, dopo di che sarà possibile adottare, confido sollecitamente, il provvedimento definitivo».

Il Teatro Stabile e i posti per i giovani

L'Ufficio stampa del Teatro Stabile cortesemente ci scrive: «Duole davvero che due giovani appassionati della prosa, i quali, come tanti altri loro coetanei, hanno dimostrato la loro graditissima simpatia per il Teatro Stabile sottoscrivendo l'abbonamento alla stagione 1971-72, si siano definiti "traditi" ed abbiano parlato di "relegazione" nelle ultime file della platea e nelle gallerie del Rossetti.

«E' noto che nessun teatro in Italia potrebbe reggersi senza pubblici finanziamenti e che i vantaggi di cui godono gli abbonati non sono quindi frutto della liberalità di chi organizza la stagione di prosa, ma vengono pagati dai contribuenti. Il Teatro Stabile, che è tenuto ad impiegare con decoroso rigore il denaro di tutti, nulla trascura per favorire l'affluenza agli spettacoli di prosa di quanti desiderano fruire con poca spesa di quello che vuol essere un "pubblico servizio culturale" ma, logicamente, data l'esistenza di posti più o meno ambiti, non può non metterli in vendita a prezzi differenziati.

«E' vero che, nella scorsa stagione, i posti di tutte le categorie venivano offerti agli abbonati "giovani" per 4000 lire: ma è altrettanto vero che, all'atto pratico, per quella somma erano disponibili soltanto le poltrone non riservate a chi aveva pagato una cifra più alta.

«Quest'anno tutto il sistema degli abbonamenti è stato riformato, ma le quote minime, nonostante lo aumento dei costi, sono rimaste — per decisione del consiglio di amministrazione — invariate. Per 4000 lire un giovane ha sempre il diritto di assistere ad otto spettacoli, di assicurarsi gli sconti per tutte le rappresentazioni fuori abbonamento e di andare a teatro nel giorno che preferisce, compreso quello della "prima". Non dovrebbe perciò reputarsi né "tradito" né "relegato" quando prende posto nelle poltrone delle ultime file di platea e delle gallerie del Politeama dove — lo si vorrà riconoscere — l'acustica e la visibilità sono più che soddisfacenti. Grazie per l'ospitalità».

Residuati bellici: dove?

Il commissariato di P. S. d. Opicina ci informa cortesemente, in relazione alla segnalazione «Residuati bellici all'Obelisco» pubblicata il 19 ottobre, che tutte le indagini esperite diligentemente nella zona non hanno dato risultati che facciano pensare all'esistenza di residuati bellici: e invita perciò il cortese lettore a segnalare a commissariato stesso elementi concreti che egli avesse per individuare eventuali punti ritenuti «insidiosi»

Classi senza insegnanti

«Desideriamo rendere nota la situazione della classe V sezione D ragionieri dell'Istituto tecnico "Leonardo da Vinci". L'anno scolastico è ormai iniziato da quasi un mese e ci mancano ancora gli insegnanti delle materie fondamentali: italiano, ragioneria, matematica. Permane inoltre l'incertezza sulla permanenza definitiva di quegli insegnanti che per il momento ci sono stati assegnati.

«Essendo studenti dell'ultimo anno, la nostra preparazione per gli esami e per la vita, potrebbe essere seriamente compromessa da ritardi ed adempimenti burocratici, mentre tutti parlano di una scuola migliore. Vi ringraziamo per l'attenzione accordataci». Seguono 25 firme di allievi della classe citata nella lettera.

OGNISSANTI A VIENNA

Due pullman completamente esauriti: e per accontentare le numerose richieste l'U.T.A.T. ha previsto una **terza partenza per VIENNA** dal 31 ottobre al 4 novembre.

Albergo di I categoria. escursione a Grinzing, visite della città. LIRE 54.000.

Prenotazioni:

U.T.A.T., via Imbriani (tel. 767831) e Gall. Protti (tel. 38547)

ABBASSO LA FAME mangiate pure di tutto con **orasiv**

FA L'ABITUDINE ALLA DENTIERA

VOLI SPECIALI PER OGNISSANTI

Per le festività di OGNISSANTI ci sono ancora alcuni posti disponibili sui voli speciali:

- **LE CITTA' IMPERIALI DEL MAROCCO 30/10-4/11** aereo jet DC 9, in partenza da Ronchi Lire 149.000
- **SIVIGLIA E CIRCUITO DELL'ANDALUSIA 31/10-4/11** aereo jet DC 9, in partenza da Lubiana Lire 98.000

PRENOTAZIONI:

UFFICIO CENTRALE VIAGGI - CIT **Piazza dell'Unità, tel. 24793**

UFFICIO TURISTICO DELL'ADRIATICO - UTAT **via Imbriani, telef. 767831 e Galleria Protti, telef. 38547**

UN FRENO! AL CARO-PREZZI

Olio Italcoop	l. 1	590
Pasta di semola Italcoop	g. 500	100
Piselli al naturale fini Italcoop	g. 500	100
Piselli al naturale finissimi Italcoop	g. 500	110
Pancetta confezioni gr. 100	etto	115
Formaggio Emmenthal bavarese	etto	145
Formaggio Fontal	etto	120
Pomodori pelati	netto kg. 1	180
Prosciutto crudo	etto	420
Patate	kg. 1	50
Mele Imperatore	kg. 1	75
Vino bianco Coop	l. 1	145

Vendita speciale in attuazione delle intese intervenute nella Commissione Prefettizia di Vigilanza sui prezzi.

da domani

NEI SUPERCOOP E NEGOZI DELLE

COOPERATIVE OPERAIE

BATTISTELLA

Domani lunedì 25 ottobre alle ore 15.30 apertura del nuovo negozio

Rosjo Cohen II

per l'eleganza di chi esige di più nell'abbigliamento

Palazzo Tergesteo
piazza della Borsa 15

NEL CENTENARIO DELLA MORTE DI SANT'ANTONIO MARIA CLARET

Viene inaugurato stamane il nuovo campanile di Scorcola

L'opera sarà benedetta dal cardinale Tabera Araoz che celebrerà un solenne pontificale nella chiesa dell'Immacolato Cuore di Maria

Il cardinale Tabera Araoz

Dal nuovo campanile finalmente libero da ogni attrezzatura edile, le cinque nuove campane (in tutto più di venti quintali di bronzo e metalli pregiati) fanno sentire la loro voce nel rione di Scorcola, e anche il «carillon», un'autentica novità per Trieste, diffonde melodiosi motivi sacri. Lo squillante concerto è iniziato in concomitanza con i festeggiamenti per il centenario della morte del santo spagnolo Antonio Maria Claret, fondatore della congregazione dei missionari che portano il suo nome e che da sessanta anni esercitano nel quartiere il loro apostolato.

Dapprima avevano aperto al culto, in via Sant'Anastasio, una modesta cappella, poi hanno eretto la magnifica chiesa romanica, opera dell'architetto Umberto Nordio, e ora l'hanno completata con l'originale campanile cilindrico che ricorda le antiche similari costruzioni venete e ravennate.

Oggi a inaugurare l'opera, portata a termine in meno di un anno dall'impresa Rostirolla, sarà il cardinale Arturo Tabera Araoz, prefetto della congregazione dei riti, giunto espressamente a Trieste assieme al superiore generale dei clarettiani, padre Leghisa. Il porporato appartiene alla stessa congregazione; è spagnolo ma studiò anche in Italia. Dopo aver esercitato per parecchi anni il ministero sacerdotale ed episcopale in patria (Barbastro, Albacete, Pamplona), Paolo VI lo chiamò a Roma per affidargli l'importante dicastero dei riti.

Questa mattina alle ore 11, nella chiesa dell'Immacolato Cuore di Maria, il cardinale concelebrerà un solenne pontificale assieme all'arcivescovo mons. Santin e a padre Leghisa, in onore di Sant'Antonio Maria Claret. Successivamente procederà all'inaugurazione del campanile. Alle 18 un solenne «Te Deum» di ringraziamento concluderà le celebrazioni, in cui completamento del tempio dei «padri spagnoli» e centenario clarettiano hanno felicemente coinciso.

Sant'Antonio Maria Claret, elevato agli altari alcuni anni or sono, fu un personaggio di rilievo e interessante nella Chiesa dell'Ottocento. Nato in Catalogna, da tecnico tessile divenne vescovo di Cuba, allora colonia spagnola. Uomo eccezionale, di profonda fede, di vasta cultura, sensibile ai problemi sociali, oltre alla missione religiosa esplicò una decisa azione per combattere l'ignoranza, la miseria, la schiavitù, le ingiustizie dei coloni europei. Il che gli valse un attentato, in cui rimase gravemente ferito da una profonda rasoiata a una guancia e a un braccio. Ma il gesto criminoso non lo fermò nell'azione a favore dei ceti più miseri.

A un dato momento fu richiamato in Spagna dalla regina Isabella II che lo nominò confessore reale, ma evitò di partecipare alla vita di corte, dedicandosi, oltre al suo ufficio, alla predicazione, ad attività culturali e a delicati incarichi; tra l'altro gli fu affidata la sovrintendenza dei restauri dell'Escorial. Durante una delle tante rivoluzioni che travagliarono la Spagna nel secolo scorso, la corte di Isabella II fu costretta a riparare a Parigi e anche il vescovo Claret dovette prendere la via dell'esilio. Poco dopo raggiunse Roma per il Concilio Vaticano I, dove si fece notare per dottrina ed eloquenza. Il male però lo costrinse a rientrare in Francia e qui, nella abbazia cistercense di Fontfroide il 24 ottobre 1870, concluse a 63 anni la sua intensa e operosa esistenza apostolica.

Ora, per circostanze particolari, il suo nome è inserito anche nella vita religiosa di Trieste. Oggi un cardinale è qui per rievocarne la figura e i meriti. Sul suo esempio, anche i padri clarettiani hanno bene meritato della città e in particolare del rione di Scorcola. Lo attestano la loro attività religiosa e le loro relizzazioni, che hanno suscitato la più ampia collaborazione da parte degli abitanti del quartiere. La costruzione del campanile affrontata con decisione e coraggio dal parroco Tullio Vinci, ne è stata una riprova. Da tempo ogni mese giungono puntuali le offerte per la copertura delle notevoli spese dell'opera, che nel panorama di Trieste costituisce ormai un ben visibile punto di riferimento.

E' da dire infine che anche le campane hanno avuto i loro generosi offerenti: la Cassa di risparmio, la contessa Tripcovich, il comm. Giuseppe Godina, la signora Margherita Gerin, l'ing. Renato Rostirolla. A tutti i padri clarettiani dicono, anche attraverso il giornale, il loro grazie più riconoscente.

Riunita a Muggia la Giunta comunale

Si è riunita a Muggia la Giunta comunale, sotto la presidenza del sindaco Millo, per discutere alcune delibere di carattere amministrativo che dovranno essere presentate al prossimo consiglio comunale fissato per mercoledì 27 ottobre. In apertura di riunione il sindaco ha aggiornato i presenti sulla situazione della delibera riguardante l'istituzione a Muggia delle consulte rionali e dei contatti avuti in sede regionale onde superare il veto posto dal comitato di controllo alla delibera stessa.

Il sindaco ha inoltre riportato ai presenti i risultati conseguiti nella riunione con i capi gruppo dei partiti rappresentati al consiglio, e come da tale contatto sia emersa l'opinione di insistere presso tutte le sedi competenti per l'attuazione di una istituzione così qualificante sul piano democratico; è emersa però l'opinione, ha proseguito il sindaco, che sia necessario sensibilizzare maggiormente l'opinione pubblica su un problema tanto importante, per cui tutti i capigruppo si sono dimostrati concordi nell'idea di organizzare un ampio dibattito nella cittadina, onde captare le eventuali opinioni che potessero positivamente incidere su tale istituzione.

PREVISIONI DEL TEMPO

Al nord al centro e sulle isole: sereno o poco nuvoloso. Foschie dense o banchi di nebbia nelle valli e lungo i litorali specie nelle prime ore del mattino.

Temperatura: stazionaria.

Venti: sul medio e basso versante adriatico: moderati intorno Nord, deboli variabili sulle altre regioni.

Mari: mosso il basso adriatico; poco mossi gli altri mari.

Le temperature minime e massime di oggi: Bolzano 3, 22; Verona 7, 25; Trieste 11, 17; Venezia 9, 19; Milano 7, 24; Torino 2, 26; Genova 13, 22; Bologna 10, 25; Firenze 6, 24; Pisa 7, 23; Ancona 14, 20; Perugia 12, 24; Pescara 8, 22; L'Aquila 5, 21; Roma Nord 6, 26; Roma Fiumicino 11, 23; Campobasso 12, 21; Bari 12, 23; Napoli 8, 21; Potenza 7, 18; S. Maria di Leuca 14, 20; Catanzaro 13, 19; Reggio Calabria 13, 21; Messina 16, 21; Palermo 14, 21; Catania 10, 24; Alghero 11, 22; Cagliari 11, 22.

Lo specchio dei prezzi

Riepilogo dei prezzi praticati nei negozi, sui mercati cittadini e al mercato centrale il giorno 23 ottobre 1971

PRODOTTI ORTOFRUTTICOLI DI PRIMA QUALITA'	Mercato all'ingrosso		5 Mercati rionali		12 Negozi al dettaglio		3 Supermercati	
	min.	max.	min.	max.	min.	max.	min.	max.
Bietole loc.	100	200	240	360	160	320	280	280
Cavoli cappucci imp.	58	81	169	200	140	200	120	160
Cicoria	120	160	240	280	180	280	200	240
Finocchi	81	115	180	280	180	240	150	200
Lattuga nostrana	200	450	400	560	360	600	400	540
Insalatina loc.	300	450	800	1200	—	800	470	700
Radicchio verde I	550	800	800	1200	800	1300	800	1100
Radicchio verde II	150	450	400	800	400	800	480	720
Radicchio rosso	180	288	—	400	320	680	—	320
Patate Urgenta	35	70	90	100	80	140	75	80
Cipolla gialla	45	69	120	160	120	160	90	120
Fagioletti imp.	368	437	400	680	440	700	—	380
Pomodoro S. Marzano	58	150	240	280	200	280	160	200
Sedano rapa loc.	150	200	200	320	220	300	240	300
Spinaci loc.	96	192	240	320	180	360	280	320
Banane Ciquita	297	319	400	440	360	440	380	400
Mele Delizia Stark	127	161	200	280	160	280	150	180
Mele Morgenduft	81	92	100	160	100	180	—	140
Mele Canada	121	138	180	240	180	240	—	200
Pere Abat Fetel	98	127	160	240	160	260	150	190
Pere Williams	98	115	120	160	140	240	—	—
Pere Kaiser	98	127	160	200	160	240	120	180
Uva Italia	138	173	280	360	240	320	220	240
Uva Regina	127	150	240	280	180	280	180	190
Limoni I	230	260	320	360	280	360	320	380

CONFERENZE

Bellezze e problemi di Venezia e Trieste

I due documentari di Ernè all'Istituto germanico

Vivi applausi hanno siglato la proiezione dei due documentari di Nino Ernè su Venezia e Trieste, all'Istituto germanico di cultura. Il folto pubblico, tra cui erano presenti autorità ed esponenti del mondo culturale, ha seguito con interesse i cortometraggi, e in particolare quello dedicato alla nostra città. Nino Ernè, figlio di padre triestino, è uno scrittore e saggista di lingua tedesca, e ha compiuto importanti opere di traduzione, tra cui ricordiamo «L'isola» di Giani Stuparich, il «Pinocchio», volumi di Buzzati e di Italo Calvino. In quest'ultimo decennio il dott. Ernè ha affiancato alla sua attività di letterato quella di autore di documentari (e quindi di regista) per conto della televisione della Germania occidentale.

Il primo cortometraggio presentato l'altra sera aveva per eloquente titolo: «Venezia deve essere salvata». L'ideatore ha saputo fondere e contrapporre, provocando un'intensa emozione negli spettatori, i due contrastanti aspetti della città lagunare: quello oleografico ed idilliaco, e quello inquinato ed industriale. La macchina da presa, usata molto agilmente, ha sezionato con incisività i mali di Venezia, mettendo a nudo le tante opere d'arte contaminate forse irrimediabilmente, le case smaniate dall'acqua, l'attività fortemente inquinante del porto di Marghera. Ma queste immagini, fermate sulla pellicola dall'occhio pittorico di Nino Ernè, sono servite all'autore per introdurre un discorso che aprisse un varco nel pessimismo, e lasciasse più di uno spiraglio sulla futura salvezza di Venezia.

«I porti senza retroterra: Trieste, cinquant'anni italiana», era il titolo del secondo documentario. Il discorso che il dott. Ernè ha fatto sulla nostra città si è diramato in due direzioni precise: da un lato ricordare e denunciare la situazione del nostro porto (l'opera è stata compiuta nel 1969) e dall'altra riassumere brevemente, e con l'inserimento di brani filmati d'epoca, le vicende storiche degli ultimi cinquant'anni. Fra le personalità intervistate il presidente dell'Ente porto Franzil, il dott. Rosolini del Lloyd Triestino, il Sindaco Spaccini e il prof. Roberto Costa. Anche in questo documentario lo scrittore ha voluto mettere chiaramente in luce i mali della città, per cercare però di portare subito dopo una voce positiva sul futuro sviluppo e sulla futura funzione di Trieste. Un futuro che deve essere, necessariamente, europeo. Ma tralasciando l'indagine condotta da Nino Ernè, vorremmo non dimenticare la bellezza di alcune immagini, alcune nottissime, altre forse un po' meno, che lo scrittore ha saputo trovare nella nostra città. Trieste, vista con gli occhi di chi vi è legato da un affetto lontano, ha saputo dimostrare intatto tutto quel fascino che a noi, spettatori abituali, a volte può anche sfuggire.

F. P.

Realtà ambientale e nuova fotografia

La tavola rotonda svoltasi al Centro «La Cappella»

Ultimo atto al Centro culturale «La Cappella» di un ciclo di quattro manifestazioni organizzate nella stagione 1970-71 e dedicate all'«ambiente dell'uomo». Dopo lo studio del territorio (S. Croce), l'intervento artistico sul territorio (Christo), la fotografia di denuncia (ambiente inquinato), ora è la volta, di «Realtà ambientale e nuova fotografia». Un tentativo di inquadrare la fotografia in un rapporto con la realtà che non sia quello passivo, di semplice registrazione, ma di contributo e approvato alla costruzione di un nuovo spazio visivo ambientale.

Sette relazioni, presentate da noti esperti del settore, hanno cercato di puntualizzare certi aspetti del problema e di aprirne di nuovi, attendendo contributi dal pubblico, in mezzo al quale sono mancati purtroppo quegli «operatori culturali» che avevano assicurato la loro presenza. Alle parenti, una mostra di pannelli fotografici realizzati da Luciano Celli e Piccolo Sillani, che propone interventi alle volte paradossali nel tessuto urbanistico triestino per abituare a guardarlo con occhio diverso e più libero.

Il discorso diviene quindi anche sociale e politico — come ha detto la prof. Vergine — oggi che «la fotografia smette di essere artistica e diviene uno dei tanti mezzi per condurre una ricerca di linguaggio». Inoltre — ha affermato il prof. Toniato — la fotografia è diventata «uno dei segni di comportamento sociale nel sistema della nostra cultura contemporanea»; egli ha chiesto perciò di giungere ad una indagine più profonda delle sue componenti cercando di evitarne la mercificazione legata al sistema socio-economico. Il fatto interessa anche gli artisti, i quali hanno usato il mezzo fotografico «dapprima come strumento sussidiario per le loro ricerche e poi come procedimento autosufficiente a veicolare una realtà estetica». L'arte si è ricollegato anche Tommaso Trini, secondo il quale, tuttavia, «che un numero crescente di artisti si avvalga della riproduzione fotografica, mostra solo che l'arte segna il passo sul piano ormai superato dela sperimentazione del linguaggio».

«L'invenzione della fotografia — ho soggiunto la prof. Daniela Palazzoli — ha profondamente modificato il nostro modo di vedere la realtà». E pittura e fotografia sono due linguaggi nati entrambi dalla stessa matrice prospettica, ma mentre la pittura è fondata su una sintassi estremamente rigorosa, la fotografia, nella sua estrema precisione di tutti i dettagli, è priva di struttura interna». Essa — ha aggiunto Domenico Cerroni Cadoresi — deforma la realtà «smitizzando la compattezza della convenzione visiva» e abituando a svincolarci «dalla fissità degli ambienti e dalla sacralità dell'habitat convenzionale». Eppure, concludendo con Dario Clemente, la fotografia «è aperta sul mondo sconcertante e magico della metamorfosi», dove il soggetto diviene puramente pretesto.

Fa. P.

ELARGIZIONI VARIE

In memoria del dott. Umberto Di Bin nel VII anniversario (25/10), da E. D. B. 3000 pro Unione italiana lotta alla distrofia muscolare, 3000 pro «Domus Lucis», 3000 pro Istituto per l'infanzia «Burlo Garofolo», 3000 pro Centro tumori, 3000 pro Pia Casa «Gentilomo», 3000 pro Asilo infantile «Tedeschi», 2000 pro Rifugio animali ASTAD.

In memoria del rag. cav. Umberto Nassutti, nell'anniversario (24/10), dalla moglie e dal figlio 5000 pro Istituto per l'infanzia «Burlo Garofolo».

In memoria di Maria Mosetti, nel I anniversario, da Wanda Bonifacio 20.000 pro Istituto per l'infanzia «Burlo Garofolo» (lettino a suo nome).

In memoria di Agnese Schivi ved. Olivetti, nel I anniversario, da Derna e Claudio Benco 10.000 pro CRI (Pronto soccorso).

In memoria del caro papà, nel IV anniversario (24/10), da Liliana Battisti e mamma 15.000 pro chiesa Immacolato Cuore di Maria (campanile).

In memoria del dott. Mario Ponti, nel II anniversario, da Libero e Luciana Terzi 5000 pro Istituto «Rittmeyer».

In memoria di Carmela Schiavon ved. Turri, nell'anniversario, dalla figlia Giulia 5000 pro «Domus Lucis».

In memoria di Egon Jensen, per il compleanno, da Nella 10.000 pro Centro tumori.

In memoria di Pietro Valente, nel I anniversario, dalla moglie e dalla figlia 5000 pro Unione italiana lotta alla distrofia muscolare, 5000 pro Unione italiana ciechi.

In memoria di Maria Dazzara, nel IX anniversario (24/10), dalla figlia Antonia, Pliskovac e nipote Iolanda 3000 pro «Domus Lucis».

In memoria di Amalia ved. Vidorno, nel XXXIX anniversario, dalla figlia Bruna 2000 pro Istituto per l'infanzia «Burlo Garofolo».

Da Lia e Fulvio Tuvo, per un triste anniversario (23/10/69), 5000 pro Rifugio animali ASTAD.

In memoria di Rosalia Salz Fornasir da Dora Matievich 5000 pro Fondo «Carlo Sal»; da Gilda Cosulich 5000 pro A.N.F.Fa.S. - Recupero ragazzi subnormali; da Alberto Cosulich 5000 pro Fondo «Banelli».

In memoria del dott. Paolo Venier dalla famiglia Elsass 3000 pro Istituto «Rittmeyer».

In memoria di Laura Craglietto dal fratello prof. Giovanni 20.000 pro CRI; dalla sorella Cesira 10.000 pro «Domus Lucis».

In memoria di Joseph Nacmias da Doris Nacmias ved. Kostoris e figli e da Liliana e Lelio Nacmias 100.000 pro Keren Kayemet (per un giardino), 50.000 pro Pia Casa «Gentilomo», 50.000 pro Asilo infantile «Tedeschi», 50.000 pro Beneficenza israelitica, 50.000 pro Ospedali riuniti (lettino «L. Kostoris»), 50.000 pro Istituto per l'infanzia «Burlo Garofolo (lettino «Ely e Joseph Nacmias»), 50.000 pro Centro tumori, 25.000 pro CRI, 25.000 pro Istituto «Rittmeyer», 25.000 pro Unione italiana lotta alla distrofia muscolare, 25.000 pro Banca del sangue; da Sonia Varini 10.000 pro Pia Casa «Gentilomo».

In memoria di Luigia Guastavigna dalle nipoti Nives e Rosanna 2000 pro Centro tumori; da Polissena Furlani e famiglia 2000 pro Lega nazionale: da Romano e Renata Arbanassi 2000 pro Ospedale ammalati lungodegenti.

In memoria del notaio Mario Mamolo da Umberto e Italia Marin 5000 pro Missionari triestini nel Kenya.

In memoria di Ciano Natale dalle famiglie Bassani, Ciona, Minca, Percavassi e Stradi 14.500 pro ECA.

In memoria di Maria Suppani Veronese da Plinio e Silvia Eccardi 5000 pro suore dell'Asilo Famiglia: da Milla Loredana e Claudio Puppis 5000, da Melitta Vecchiet 3000 pro Società Alpina delle Giulie; da Augusta Chersi 2000 pro Società Alpina delle Giulie (Fondo «Carlo Chersi»).

In memoria di Antonio Omari dalla famiglia Marcuzzi 3000 pro UNICEV Roma.

In memoria di Olga Sgualdini dalla nipote Anna Demarchi 20.000 pro A.N.F.Fa.S. - Recupero ragazzi subnormali.

In memoria di Nidia Freddi da Lidia Valerio e Alide Masseni 5000 pro Centro tumori.

In memoria di Menotti Cadel dalla moglie Olga 2000 pro Centro malattie cardiovascolari.

In memoria dei propri defunti da Olga Cadel 1500 pro Centro tumori.

In memoria di Miro Masè dai bocciofili triestini 10.000 pro Centro tumori, 10.000 pro Associazione assistenza agli spastici.

In memoria di Mila e Dora dalla sorella Emma 3000 pro «Domus Lucis».

In memoria dei propri cari da Emma Caracciolo 2000 pro «Domus Lucis».

In memoria dei propri cari da Antonia Ozbic 5000 pro Associazione assistenza agli spastici, 5000 pro Movimento apostolico ciechi.

In memoria di Maria e Riccardo Bon dai figli 20.000 pro Associazione assistenza agli spastici (bambini).

In memoria di Maria de Quagliatti ved. Meloni da Giorgio Bonazza, Valerio Pasquali, Mario Ferluga, Arrigo Marchesi, Gianfranco Campanella e Vinicio Tommasi 2500 pro Centro tumori.

Da N. N. 10.000 pro chiesa S. Rita.

NUOVI IMPIANTI SPORTIVI INAUGURATI AD AURISINA

Con gli sci sulla plastica

(«Giornalfoto»)

Aurisina — L'assessore regionale Romano inaugura la pista di discesa nel nuovo comprensorio per gli sport invernali. Accanto a lui il geom. Livio Manzin, ideatore del progetto

Con la volontà e l'entusiasmo si possono fare molte cose, lo hanno dimostrato i dirigenti e i soci dello Sci Club 70 - Polisportiva Libertas che hanno dato a Trieste un impianto unico nel suo genere: un impianto che non ha secondi in Italia. Si tratta di quel meraviglioso comprensorio per gli sport invernali che è sorto ad Aurisina, in una dolina quanto mai indicata. Qui sono state sistemate due piste di plastica: una per la discesa e una per il fondo, ma tutto ciò sarebbe niente, poiché, oltre a questi che sono gli elementi essenziali per la pratica dello sci, c'è tutta una serie di accessori per rendere più confortevole l'attività degli sciatori. Esiste un impianto di risalita, spogliatoi, un bar con annessa terrazza: insomma tutto ciò che delle volte manca anche sulla neve.

L'inaugurazione del complesso è avvenuta ieri pomeriggio, presenti autorità regionali e sportive. Il geom. Livio Manzin, presidente dello Sci Club 70 e animatore di questo progetto, ha illustrato ai presenti tutto ciò che è stato fatto per poter realizzare un tanto; dalle difficoltà iniziali alla comprensione che tutti, autorità e privati, hanno dimostrato, sino al notevole lavoro eseguito per poter rendere agibile la dolina, lavoro che è stato espletato quasi totalmente dai soci del sodalizio. Hanno preso successivamente la parola il sindaco di Aurisina prof. Leghissa, il vicepresidente della FISI, avv. Coen, il delegato regionale del CONI, prof. Combatti, l'assessore regionale allo sport Romano e il presidente della Polisportiva Libertas Delia.

Alcune esibizioni hanno concluso questa memorabile giornata. Dapprima c'è stato un saggio di discesa dei maestri Bruno Pachner e Benedetto Damiano; poi si sono esibiti i tondisti con il sempre valido Eliseo Sartor e la campionessa italiana Annamaria Samassa. La manifestazione si è conclusa con alcune discese su un tracciato di slalom, fatte dai giovani dello Sci Club 70.

MOSTRE D'ARTE

Rassegna postuma di Santo Bidoli

Si inaugura domani, nella Sala comunale d'arte di Piazza dell'Unità d'Italia, una mostra postuma del pittore Santo Bidoli, scomparso nel 1957. La mostra, che rimarrà aperta fino al 6 novembre, potrà essere visitata con orario 10-13 e 17-20 nei giorni feriali, e 10-13 in quelli festivi.

Fra tutti i suoi piccoli e affezionati clienti la **FOTO MORELLI**, ha prescelto per il mese di settembre il musetto più simpatico, che è risultato quello di Cristina Zaffarana.

Quale sarà quello del prossimo mese?

FINALMENTE
PRONTA CONSEGNA
ESCORT e CAPRI

ALTA VALUTAZIONE DELLA VOSTRA VETTURA USATA

presso la

NUOVA CONCESSIONARIA Ford

TRIESTE - VIA BAIAMONTI 60 - TELEFONI 823000 - 823100

TAC! Al Caat
CONSORZIO ARTIGIANI ARREDAMENTI
TRIESTE - Via Settefontane, 74 - Telefono 741440
PER VOI — PER TUTTI — PER OGNI CASA
Rapidi preventivi
Originali proposte di arredamento
I migliori mobili
ed arredi vari di produzione artigiana
FA PIU' «VOSTRA» LA VOSTRA CASA!

PETROLCHIMICA ADRIATICA
F. MALE DOMIO 145 — TELEFONO 817395
BP
- CALOR PLUS gasolio per riscaldamento
- CALOR combustibile fluido
- LUBRIFICANTI autotrazione, Industria

CONSEGNE IN AUTOBOTTI CHILOLITRICHE
CONDIZIONI VANTAGGIOSE

Quali speranze ci sono per chi perde i capelli

Sono molti a credere che contro la calvizie precoce non ci sia nulla da fare. Se si pretende di far ricrescere i capelli ad un calvo si pretende l'impossibile, ma se si vuole evitare la calvizie questo oggi è possibile intervenendo quando questa è agli inizi. Ci sono quindi speranze per mantenere i capelli non per farli ricrescere: risultati possibili, ma nessun miracolo. Molti si sottopongono a trattamenti saltuari, senza conoscere l'importanza di shampoo e lozioni adatti ai propri capelli né la tecnica della applicazione e del massaggio. I risultati saranno evidentemente scoraggianti e certa la perdita del più bel ornamento che la natura abbia dato al nostro viso. Solo perciò un trattamento razionale, costante, controllato, applicato con metodo per un periodo adeguato ed eseguito seguendo tecniche ben definite, nella maggior parte dei casi, ripristinerà le condizioni adatte affinché la normale caduta sia seguita da un adeguato rimpiazzo. Il MES, che nel campo dei trattamenti estetici dei capelli è all'avanguardia, non vuole promettere cose che non può mantenere e il segreto del suo successo sta nel metodo che segue per raggiungere un risultato. Gli accorgimenti usati nel trattamento MES sono: 1) massaggi atti a migliorare la circolazione sanguigna al livello del cuoio capelluto. 2) uso di preparati sempre aggiornati e di alta qualità. 3) uso di prodotti per il lavaggio ortodermico cioè che non danneggiano i capelli. 4) personale preparato e ricco d'esperienza. Per ottenere però dei buoni risultati non bisogna rimandare l'inizio del trattamento, ma si deve intervenire ai primi accenni di diradamento, oleosità e forfora. Oggi si può evitare una calvizie che domani, potrà essere irreparabile. Il MES vi attende per una consultazione gratuita e senza impegno. Il MES inoltre unico in Europa, da ad ogni cliente, all'inizio del trattamento un certificato di garanzia, rilasciato da una Compagnia di Assicurazione, che comporta il rimborso del costo delle applicazioni nel caso di esito negativo. Il trattamento, dopo la consultazione, può essere fatto a domicilio.

Il certificato di garanzia

TRIESTE Via Valdirivo 26 - Tel. 36822
PADOVA, Riv. Mugnai 7, Tel 664361
VERONA, Piazza Brà 10, Tel. 34250
BRESCIA, Via Moretto 42, Tel. 56239
PARMA, Via Mazzini 48, Tel. 21128
ROMA, Via E. Q. Visconti, Tel. 311902
TRATTAMENTI ESTETICI mes
CONSULTAZIONE GRATUITA 10.30-13 / 15-20

CONSUNTIVO DELLA POLITICA CULTURALE ILLUSTRATA DA GIUST

I MUSEI: CENTRALI DINAMICHE DI PROGRESSO CIVILE E SOCIALE

La legge fornirà mezzi materiali per consentire alle gallerie di svolgere un'attività formativa al servizio della comunità

La politica sviluppata dalla Regione nel settore della cultura ha una sua caratterizzazione precisa. Abbandonata la linea degli interventi frammentari, è stata invece avviata una ampia azione programmatica, tendente soprattutto al potenziamento di quelle istituzioni che offrono le condizioni per tradursi in centrali dinamiche non solo di vivace attività culturale, ma anche di sviluppo civile e sociale.

Il decisivo ruolo promozionale assunto dall'amministrazione regionale in questo campo è stato del resto riconosciuto in più occasioni dagli esperti; recentemente, gli studiosi convenuti a Udine per il congresso dell'Associazione nazionale dei musei degli enti locali hanno più volte sottolineato tale impegno di fondo.

Un ampio consuntivo della politica finora attuata e indicazioni degli obiettivi futuri in materia di cultura sono stati tracciati dall'assessore regionale all'istruzione e alle attività culturali Giust. L'azione regionale si è sviluppata ultimamente in forma più organica attraverso un provvedimento specifico, e cioè la legge 2 luglio 1969, n. 11. Come è noto, il titolo primo di detta legge stabilisce interventi per lo sviluppo delle attività culturali, mentre il secondo titolo dispone, fra l'altro, l'intervento per la conservazione, valorizzazione e incremento del patrimonio artistico e storico appartenente alle principali raccolte museografiche esistenti nel Friuli - Venezia Giulia.

I contributi previsti a favore dei musei sono concessi tenendo conto della funzione e dell'attività che essi intendono svolgere, con prioritaria considerazione, però, per le iniziative degli enti pubblici.

Il fine che la legge regionale n. 11 vuole perseguire è sì quello di fornire mezzi materiali per la salvaguardia e la valorizzazione delle raccolte archeologiche, storiche, scientifiche ed artistiche della regione, ma anche e soprattutto, come l'assessore Giust ha voluto rilevare, di consentire ai musei, alle gallerie e alle pinacoteche di svolgere una funzione formativa al servizio della comunità, trasformandosi così, da semplici centri di raccolta e di conservazione di oggetti preziosi antichi e artistici, in organismi vivi.

La Regione Friuli - Venezia Giulia, ha sottolineato ancora l'assessore Giust, si è impegnata nel settore anche in altre direzioni, adottando provvedimenti di indubbio rilievo, come, ad esempio, le leggi regionali che hanno autorizzato, fra l'altro, l'acquisto, il restauro e la sistemazione della Villa Manin di Passariano, nonché la concessione di cospicui contributi ai comuni di Udine e di Pordenone per l'allestimento delle mostre dei Tiepolo e di Giovanni Antonio da Pordenone.

A proposito della rassegna dei Tiepolo l'assessore Giust, dopo aver dato atto di gran parte del merito dell'iniziativa al comune di Udine e al dott. Aldo Rizzi, che ne ha diretto l'allestimento e la realizzazione, ha affermato che la mostra costituisce un fatto corale in cui si è trovata coinvolta l'intera comunità regionale.

Importanti sono pure gli interventi disposti dalla regione per la soluzione dei problemi di quell'unico e immenso museo archeologico che è Aquileia. Basterà ricordare, in proposito, la legge regionale che prevede la espropriazione delle aree d'interesse archeologico e il trasferimento dei nuclei familiari espropriati in altre zone acquisite allo scopo dal comune e opportunamente urbanizzate in attuazione del piano urbanistico.

L'assessore Giust ha poi dichiarato che, anche in futuro, obiettivo della regione sarà ancora quello di richiamare la attenzione generale sulla centralità dei problemi culturali nella vita comunitaria, mettendo a fuoco la connessione esistente fra questi problemi e le esigenze della emancipazione economica, sociale e politica; occorrerà d'altra parte identificare, in concreto, collocazioni, dimensioni, qualità e specializzazione del servizio dei musei nell'organizzazione della comunità regionale.

Settimana di Pordenone inaugurata a Zagabria

Pordenone sviluppa a Zagabria il dialogo aperto dai presidenti delle due regioni contermini.

Il ministro del Commercio Estero croato e presidente dello Ente del Turismo di Zagabria, Karlovic ha detto che i rapporti di buon vicinato, di reciproca comprensione e di amicizia vera nella pace sono oggi indispensabili. In questa scia la settimana di Pordenone a Zagabria si è inaugurata ieri sera. Il ministro Karlovic ha detto che fra la Zanussi di Poredenone e la Rado Koncia croata esiste già da anni una fruttuosa collaborazione. L'interscambio annuo si aggira sui tre miliardi per parte. E' nei voti che del pari proficui possano essere i rapporti culturali, ora iniziati con una mostra alla galleria Forum dei pittori pordenonesi Giannelli, Bottecchia e Guerra, e anche nel campo del turismo, veicolo insostituibile per constatare «de visus» come si vive e cosa si aspiri di conseguire.

Il ministro ha parlato in occasione di un incontro alla Camera di Commercio, presenti con il console d'Italia Nardi, i maggiori esponenti del capoluogo croato e una nutrita delegazione pordenonese, in cui erano rappresentati il Comune, la Provincia, la Camera di Commercio, l'Ente del Turismo. Il vicepresidente della Giunta regionale e assessore al Turismo Enzo Moro guidava la delegazione.

IERI NELL'ASSEMBLEA DEI DELEGATI

Muratti è rieletto presidente della Lega

Ricordati con commosse parole Paolo Venier e Lodovico Zanetti recentemente scomparsi

Alla presenza di settanta delegati si è svolta ieri sera nella sede di via P. Reti 4, l'assemblea della Lega Nazionale per la nomina del presidente e degli organi sociali.

Dopo un breve saluto il presidente uscente ing. Muratti ha ricordato con accenti commossi il dott. Paolo Venier e il dott. Lodovico Zanetti, membri della Giunta di presidenza, recentemente scomparsi.

E' stata approvata per acclamazione la proposta del delegato Crasso di raccomandare al Comune l'intitolazione di una via cittadina a Carlo de Dolcetti nel decimo anniversario della morte. Le elezioni hanno confermato la fiducia della maggioranza dell'assemblea all'ing. Muratti, che è stato rieletto per il prossimo triennio.

Al consiglio direttivo sono risultati eletti per Trieste i delegati ing. Gianni Bartoli, Lia Cassano, ing. Luigi Chiandussi, dott. Antonio Della Santa, dott. Fausto Faraguna, prof. Bianca Maria Favetta, Alfonso Fragiacomo, avv. Edoardo Gasser, Lina Marii Marinelli, avv. Salvatore Moscolin, dott. Guido Nobile, avv. Cesare Pagnini, Ricciotti Rossi, dott. Guido Salvi, avv. Lino Sardos Albertini, dott. Alfieri Seri, avv. Sergio Strudthoff, prof. Enrico Tagliaferro, dott. Tullio Velicogna, rag. Renzo de Vidovich.

Sezioni fuori Trieste: prof. Franco Colombo (Muggia), ing. Guido Fornasir (Gorizia), Noela Poli (Monfalcone), Santopaolo Visintin (Turriaco).

Collegio dei probiviri: effettivi: dott. Mario Coloni, avv. Fabio Lonciari, Bonaventura Paglia, avv. Gianfranco Tamaro, avv. Vittorio Uglessich; supplenti: Mauro Di Giorgio, dott. Bartolo Tamburini, avv. Giovanni Tomasi, dott. Nerio Tomizza.

Collegio dei sindaci: effettivi: dott. Guido Nassiguerra, Sergio Sauli, dott. Giuseppe Vidi; supplenti: Guido Cerniani, dott. Alfredo Magnarin.

INAUGURATA IERI SERA LA RASSEGNA «ALDEBARAN ANNI VENTI»

Una flotta in mostra alla Marittima

Ammirato entusiasmo dei visitatori davanti ai capolavori realizzati dagli abili modellisti

(«Giornalfoto»)

Il Commissario di governo, Abbrescia, visita l'importante mostra

Alla Stazione marittima ieri si è inaugurata la mostra navale allestita dall'Associazione «Aldebaran» per festeggiare il ventennale della sua attività.

Alla cerimonia di apertura sono intervenuti, oltre a un folto pubblico, anche numerose autorità civili e militari, tra cui il Commissario del Governo, Prefetto Abbrescia, cui è toccato il compito di tagliare il fatidico nastro, il comandante del porto gen. Cittadini, il vicequestore dott. Ubertis, il comandante dei carabinieri Trosi, il presidente dell'Ente porto Franzil, il comandante dei vigili urbani Grison, l'assessore agli affari culturali Lonzar, il presidente dell'Azienda di soggiorno prof. Cumbat, l'ammiraglio Gladi e il principe di Torre e Tasso. Faceva gli onori di casa l'animatore della mostra de Pinto, che ha pronunciato un breve discorso, illustrando le finalità dell'associazione e mettendo in risalto l'appoggio ottenuto per l'allestimento della rassegna dalle autorità e dagli enti cittadini.

La mostra «Aldebaran anni venti» che, per dimensioni, trova un precedente soltanto nella Mostra del Mare degli anni passati, si articola in quattro diversi settori. Il primo, illustra le tappe più interessanti della vita dell'associazione; il secondo, è dedicato alla storia del naviglio militare nazionale dal 1861 al 1971; il terzo, raccoglie i lavori che partecipano al concorso, e presenta micromodelli e grosse ricostruzioni, opera di modellisti di vari centri della regione. Il quarto settore raccoglie invece un'esposizione filatelica di carattere marinaro.

Se non poco interesse presenta la mostra fotografica delle varie unità della nostra marina, certamente la parte che richiama di più i visitatori è quella modellistica, dove vengono esposti autentici capolavori di artigianato, che riproducono navi spesso assai famose di tutte le epoche. Si possono così vedere le corazzate «Roma» e «Cavour», il cacciatorpediniere «Audace», i pontoni armati del Piave, oppure le più recenti unità della nostra marina, come le navi lanciamissili.

Non mancano naturalmente, nel settore che raccoglie i modelli che partecipano al concorso, i vascelli ottocenteschi, il famoso battello «Clermont» di Fulton, la prima unità a vapore. Fra i pezzi migliori di questo settore, è sicuramente il lloydiano piroscafo «Victoria», del 1932, che è divenuto il simbolo della rassegna.

L'esposizione, che rimarrà aperta fino al 7 novembre, potrà essere visitata tutti i giorni dalle 10 alle 12 e dalle 16 alle 19.

APPROVATI TRE DISEGNI DI LEGGE IN FAVORE DELL'AGRICOLTURA

Interventi della Regione per lo sviluppo forestale

Ottanta milioni per le case dei lavoratori dei campi dipendenti

Tre disegni di legge interessanti l'agricoltura regionale ed in particolare i settori forestale, zootecnico, della cooperazione agricola e dell'edilizia rurale, sono stati approvati in sede referente dalla seconda commissione consiliare permanente, riunitasi giovedì scorso sotto la presidenza del consigliere Dal Mas. Alle riunioni era presente l'assessore all'agricoltura Comelli.

Una serie di misure di carattere economico, tecnico ed organizzativo sono previste nel primo provvedimento che concerne interventi per la difesa e lo sviluppo del settore forestale (relatore Martinis, D.C.).

Gli interventi previsti si riferiscono, ai lavori straordinari e ordinari per la produzione e l'acquisto di piantine e semi forestali da destinarsi alle iniziative di forestazioni pubbliche e private; all'acquisto di terreni occorrenti per l'ampliamento di vivai; alle spese dirette a prevenire ed eliminare i danni provocati alle piante forestali da cause avverse, fisiche e biologiche; alle spese dirette a prevenire, avvistare e estinguere gli incendi forestali; alle spese per la compilazione dei piani economici per la razionale gestione dei beni silvo-pastorali.

Ulteriori interventi finanziari previsti dal disegno di legge riguardano le spese per lo sviluppo di studi, indagini, osservazioni e sperimentazioni in campo forestale, per contributi a enti e associazioni per attività svolta nel settore; mentre alcune norme riguardano l'interpretazione di leggi nazionali e regionali.

Il secondo provvedimento approvato riguarda interventi per lo sviluppo della cooperazione agricola e del patrimonio zootecnico, relatore il consigliere Bianchini (DC). Il disegno di legge è stato illustrato dal relatore e dall'assessore Comelli che hanno messo in evidenza come lo stesso si inquadri nell'ambito della politica volta ad incentivare le due fondamentali componenti dell'economia agricola, e cioè la cooperazione e la zootecnia.

Infine il terzo strumento legislativo approvato dalla seconda commissione riguarda l'ulteriore rifinanziamento dell'art. 5 della legge regione n. 49 del 1970 concernente la costruzione di abitazioni destinate a lavoratori agricoli dipendenti.

L'esame del testo di legge giuntale è stato abbinato alla proposta di legge, d'iniziativa dei consiglieri Moschioni (PCI) ed altri, di analogo contenuto, e alla petizione presentata da un gruppo di braccianti agricoli del Comune di Aquileia, relativa alla richiesta di provvedimenti per migliorare la situazione alloggiativa dei braccianti agricoli residenti nel comune. Di tutti tre i provvedimenti è relatore il consigliere Del Gobbo (DC).

Con il provvedimento giuntale vengono stanziati ulteriori 80 milioni (portati a 100 con emendamento del relatore Del Gobbo) sull'art. 5 della legge regionare n. 49 del 1970, che integra la legislazione nazionale per la costruzione di alloggi rurali. Il relatore Del Gobbo ha anche prospettato la possibilità di concentrare l'intervento regionale in 3 anni anziché in 5, come previsto dal disegno di legge.

Nella discussione generale è intervenuto il consigliere Moschioni (PCI), che ha rilevato la necessità di incrementare al massimo il particolare settore edile anche perché i progetti (già pronti) sono realizzabili in tempi abbastanza ristretti. Ha quindi auspicato un aumento del finanziamento onde coprire tutte le esigenze che, ha detto, raggiungono i 3 miliardi di lire.

Notificate le istanze del personale ex P.C.

Il Sindacato statali R.S.E., ex Forze di polizia della Venezia Giulia informa gli interessati che le istanze sinora presentate — in numero di oltre mille — sono state già notificate al Commisario del Governo nella Regione Friuli-Venezia Giulia tramite l'ufficiale giudiziario della Corte d'Appello di Trieste. Nel tempo stesso invita tutti coloro che non hanno ancora sottoscritto l'istanza a presentarsi quanto prima possibile negli uffici del Sindacato statali R.S.E., via Mercadante 1,

TUTTI CON IL METANO

(«Giornalfoto»)

Ieri, con la sistemazione di questo fornello, si è conclusa la operazione metano che ha portato in tutte le case il nuovo gas

L'INTERESSANTE ATTIVITÀ DI «PROGRAMMA 67»

Libertà e minoranze nei dibattiti a Muggia

Riprende in questi giorni a Muggia l'attività culturale del centro studi «Programma 67» che tende a riproporre dialetticamente un attento esame dei temi legati all'inserimento dell'uomo nella società contemporanea.

Il «centro studi» oggi propone all'attenzione dei muggesani una serie di iniziative che dovrebbero costituire l'inizio di un nuovo ed impegnativo lavoro.

Queste iniziative riguardano i grandi temi politico culturali del momento, che sono: Il concetto di libertà nelle varie ideologie; a tal proposito il «centro studi» sta organizzando un pubblico dibattito tra le forze politiche di Muggia onde portare un sostanziale chiarimento su un tema che vede tante e tali diversità di opinione.

Sul problema delle organizzazioni invece un convegno di studio articolato a cui interverranno esponenti dei vari gruppi delle minoranze che interessano l'Italia, a cominciare dal gruppo etnico tedesco che invierà un uomo politico alla discussione, al gruppo sloveno con il quale si stanno prendendo degli accordi per una partecipazione, al gruppo ladino che in questo periodo sta avanzando delle proposte per una modifica dei suoi rapporti con la provincia di Trento.

Il MSOI di Trieste invitato a Strasburgo

Il Parlamento europeo ha invitato il Gruppo di Trieste del Movimento studentesco per l'organizzazione internazionale (M.S.O.I.) a compiere una visita presso la sua sede di Strasburgo, in coincidenza con l'ultima sessione annuale (15-19 novembre). L'invito, accompagnato dall'offerta di un contributo finanziario, è stato rivolto al MSOI in riconoscimento della attività prestata nel campo dell'informazione in favore delle organizzazioni internazionali. La visita, alla quale prenderanno parte trenta studenti membri del gruppo, accompagnati dal segretario Palmieri

RIFORMA TRIBUTARIA
I.V.A. - CONTABILITÀ
Ciclo di lezioni sulle nuove norme tributarie e sulle incombenze che ne derivano, svolte da Professionista specializzato nel ramo
ISTITUTO FOSCOLO - TRIESTE
VIA GATTERI 6 TEL. 724240

Nel prosieguo delle tradizioni bavaresi la
Spaten München
Vi attende al ristorante
la Bora
con la sua birra
e i tradizionali
piatti della cucina tedesca

Gli «elettrodomestici da arredamento»
coordinati Candy
in vendita alle condizioni più favorevoli presso
UNIVERSALTECNICA
Corso Saba 18 - Via Zudecche 1 - Piazza Goldoni 1

MODE LILY
DI CAPPONI
VIA COLOGNA 4-TRIESTE-TEL.755.067
Idee nuove ed originali,
adatte per vestire
«alla moda»
ogni donna,
per ogni ora del giorno,
nella gamma
delle creazioni
Cori
l'eleganza sulle ali di una farfalla

GIULIO BERNARDI
NUMISMATICO
Tel. 69086
Perizie - Stime
Consulenza per il miglior realizzo di monete e medaglie da collezione
NUOVO NEGOZIO
di libri ed accessori per numismatici
34121 TRIESTE - VIA ROMA 3 (primo piano)

ERNIA
ORTOPEDIA ADDOMINALE PIEMONTESE LAMARCA
TORINO - Sede centrale: c. Giulio Cesare 8 - Tel. 238785
Sofferenti: volete contenere ed immobilizzare la vostra ernia? Provate il CONTENTIVO C. E. LAMARCA approvato e registrato dal Presidio Medico Chirurgico dell'Alto Commissariato Igiene e Sanità n. 1111 del 23-3-51 (Gazz. Uff. n. 50) senza COMPRESSORI, igienico, lavabile, leggerissimo. Prove e consultazioni a:
TRIESTE - Giovedì 28 e venerdì 29 ottobre dalle ore 9 alle 13 e dalle ore 16 alle 18 presso FARMACIA ZANETTI (via Mazzini 43)

camiceria moderna
anticipa gli indirizzi della moda maschile, prevede le esigenze dell'uomo elegante.
VIA MAZZINI N. 40
(angolo via San Lazzaro)

Giro della Slovenia

31 ottobre - 1 novembre

Un bel viaggio nell'alta Slovenia, visite di Maribor, Celje, Lubiana. Visite delle famose cantine di Ptuj, assaggio vini tipici. Tutto compreso lire 11.500.

Informazioni e prenotazioni ETSI - CISL, via San Spiridione 7, telefono 68992.

OGNUNO HA L'ETÀ che dimostra. Dieci anni di meno con clinex
PER LA PULIZIA DELLA DENTIERA

CHIRURGIA PLASTICA-ESTETICA
Difetti viso, naso, orecchie, rughe, seni, voglie, nèi, depilazione
Dott. VITTORIO SCHIMKA
Via Corti 3/III - Tel. 36369 (14-15)
Aut. Pref. n. 3219/22925

Dr. T. LOVRECIC
Cure Fisiochinesiterapiche delle malattie reumatiche
Galleria Fenice 2, IV piano
TELEFONO 68514
Aut. N. 1900/10900 - 71

Prof. DOMENICO LONGO
SPECIALISTA
MALATTIE PELLE VENEREE SESSUALI
Via San Francesco 23, I p.
ore 11-12 16-20
Telefono n 728201
aut. 1900/16826 - 70

dentiere rotte?
Riparazioni IMMEDIATE
LABORATORIO ODONTOTECNICO
trasferito in
Corso Italia 7 (centro Drop)
Telefono 30201
Ore 8-12.20 e 15-19

Dott. Emerico Schäffer
MEDICO CHIRURGO DENTISTA
Riceve: ore 9-13 e 16-20 tutti i giorni esclusi martedì e giovedì
TRIESTE, VIA RISMONDO 16 - I p.
Telefono 761870

Dott. A. de GIACOMI
SPECIALISTA
MALATTIE PELLE E SESSUALI
Riceve nei giorni feriali dalle 11 alle 12.30 e per appuntamento
TRIESTE Via Cicerone n. 11
telefono 68481
Aut. N. 1900/16797-67

Dott. GOLDSCHMIDT
PELLE e VENEREE
Via San Francesco 3 I (Policlinico)
Ore 12 - 13 e 17 - 18.30 Tel. 37265
Ab.: Via Boccaccio 10. Tel. 418905

dott. U. CIOLI
SPECIALISTA
PELLE e VENEREE
ore 12 - 13.30 e 18 - 20
VIA TORREBIANCA N 43
(angolo via G. Carducci)
TELEFONO 61740
Aut 16639/67

SORDITÀ
«Voce al naturale»
Grazie al progresso elettronico è possibile udire i suoni «al naturale» senza nulla nell'orecchio, per mezzo di un piccolo dischetto completamente occultabile. Top-Star il più piccolo apparecchio completamente nascosto nel condotto uditivo. Nuovo microfono ceramico; concessi in prova gratuita dalla LETRICO di MILANO, via Rovello 19 (rappresentante di una nota Casa tedesca), o in TRIESTE, Hotel de la Ville, Riva 3 Novembre 11, giovedì 28 e venerdì 29 ottobre. Richiedete l'opuscolo gratis.

Corsi PETER PAN
per BAMBINI
6-12 anni

• INGLESE
• FRANCESE
• TEDESCO
• SLOVENO
con insegnanti stranieri
INIZIO 5 NOVEMBRE
SCUOLA INTERPRETI TRIESTE
Via S. Francesco 6
Tel. 68252
LE ISCRIZIONI RITARDATE A TUTTI I CORSI DI LINGUE PER ADULTI SI RICEVONO FINO AL 30 OTTOBRE

TRIBUNALE CIVILE E PENALE DI TRIESTE
N. 47/71 R.E.

AVVISO DI CONVOCAZIONE

Il Cancelliere rende noto che l'avv. Lucio Chersi, procuratore del CONDOMINIO VIA KANDLER 5, rappresentato dall'Amministratore Silvano Rigotti, ha chiesto la vendita degli immobili: P.T. 17997 di Trieste - alloggio al I piano della casa n. 22 di Via Cologna, costruita sulla P.T. 12153 di Trieste con le congiunte 61.1134/1000 p.i. di detta P.T., di cui è usufruttuaria Siskovich Marcella ved. Colognatti, abitante in Via Kandler 5, e che il Giudice dell'Esecuzione ha fissato per le ore 10 dell'11 novembre 1971 l'udienza di convocazione delle parti prevista dall'art. 569 C.P.C. onde stabilire le condizioni di vendita.

Trieste, 11 ottobre 1971

IL CANCELLIERE
f.to: Egidio Sore

TRIBUNALE CIVILE E PENALE DI TRIESTE

AVVISO DI VENDITA

Il Cancelliere rende noto che alle ore 11.30 del giorno 11 novembre 1971 nell'aula 238 di questo Tribunale, avrà luogo la vendita con incanto dell'immobile: 9/1000 parte indivisa della P.T. 14535 di Trieste, p.c.n. 5310/11 consistente in locale adibito a box-garage al seminterrato dell'edificio sito in Via Denze 7 di proprietà di COLUMMI ing. Guido al prezzo di stima di L. 1.670.000 con offerte in aumento non inferiori a L. 50.000.

Ogni concorrente entro le ore 10 del giorno della vendita, dovrà depositare in Cancelleria — stanza 24-242 ove potranno aversi maggiori informazioni — il 25% del prezzo base, per cauzione e spese fiscali; il saldo-prezzo, entro gg. 20 dall'aggiudicazione definitiva.

Trieste, 18 ottobre 1971

IL CANCELLIERE
f.to: Egidio Sorè

Buda in Barriera Buda
il vostro orefice di fiducia

CUCINE
SALVARANI®
VIA S. FRANCESCO 11 (ang. via Palestrina) tel. 69220

CIT Staz. Autolinee tel. 24006 Viaggi Cambio Valute Documenti Visti Piazza Unità telef. 24793 Staz. Centrale tel. 24045
ORARIO AUTOSERVIZI
ABBAZIA-FIUME ore 8, 12, 18
BELGRADO, LUBIANA, ZAGABRIA ore 19
GENOVA via Milano, ore 21.30 giornaliera ore 8.15
GENOVA via Mantova-Cremona giornaliera ore 8.15.
MILANO giornal. ore 8.15, 21.30
VENEZIA 6.45, 8.15, 12.00
Per ogni altro orario (autolinee, treni, aerei ecc.) informazioni e prenotazioni rivolgersi ai suddetti uffici CIT.

IMMOBILIARE
CIVIDIN & SERPO
Amministrazione stabili ed appartamenti in condominio
VIA CANAL PICCOLO 2 TEL. 35664 - 35389

GIRO DEL MONDO
PATERNITI VIAGGI
Corso Gavour n. 7/1

AVVISI ECONOMICI

MINIMO 10 PAROLE

Gli avvisi economici possono essere ordinati presso la S.P.I. Società per la Pubblicità in Italia, via Silvio Pellico n. 4 pianoterra dalle ore 8.30 alle 12.30 e dalle 15.15 alle 19. Sabato dalle ore 8.30 alle 12.30 e dalle 15.15 alle 20. Questi avvisi possono essere inviati a mezzo posta allo stesso indirizzo con il relativo importo (minimo 10 parole a cui va aggiunto il 4% Ige e 4% tassa per la pubblicità). Gli avvisi economici possono anche essere dettati per telefono chiamando il n. 767676 dalle ore 9 alle 12.30 e dalle ore 16 alle 19. Il servizio di accettazione telefonica degli annunzi economici funziona esclusivamente per la rete urbana di Trieste.

In testata di ogni singola rubrica è indicato il prezzo per parola. Minimo 10 parole. Gli avvisi ordinati per la domenica subiscono una maggiorazione del 20 per cento.

Le lettere alle cassette devono essere indirizzate a: S.P.I. Cassetta, numero e lettera. Tutte le lettere indirizzate alle Cassette dovranno pervenire attraverso la Posta; le lettere raccomandate saranno respinte. Non si assumono responsabilità per quanto allegato alla corrispondenza.

Coloro che non intendono dare il proprio indirizzo per l'avviso possono servirsi per il recapito delle offerte delle cassette istituite nei nostri uffici verso pagamento della quota di abbonamento che è del costo dell'inserzione e di lire 104 tasse comprese per la durata di 10 giorni.

I reclami possono essere presi in considerazione solo dietro presentazione della ricevuta dell'importo pagato per gli avvisi.

LAVORO PERS. SERVIZIO
Richieste
A Lire 40 per parola

55.ENNE referenziata offresi stabile presso signora sola. Cassetta 29707 A, SPI.

LAVORO PERS. SERVIZIO
Offerte
B Lire 100 per parola

A.A.A.A.A. DALLE ore 8 alle ore 17 pratica lavori casa paga 80 mila mensili. Presentarsi lunedì mattina dalle ore 9 alle 12 e dalle 16 alle ore 19 De Santis, grattacielo via Battisti 10, I piano. 150 B

A.A.A. DOMESTICA stabile referenziata cercasi. Rivolgersi famiglia Flora, Opicina, via Hermada 12 nel pomeriggio. 52383 B

A. BABY sitter esperta libera pomeriggio sera cercasi anche disposta trasferirsi per mesi villeggiatura. Telefonare 754406. 52552 B

CERCASI signorina custodia 2 bambini, ore 8,30-12 - 15-19,30, telefonare 36945. 29194 B

CERCASI donna mestieri pesanti 3 ore tutti i giorni feriali mattino o pomeriggio per casa privata zona Stazione. Telefonare orario ufficio 823181. 54006 B

CERCASI prestaservizi bisettimanale ore da combinarsi. Via Ginestre 2 (Roiano) Seppilli. 29769 B ●

CERCASI prestaservizi per signora anziana. Schreiber, via Murat 2, presentarsi 9-12. 79072 B

CERCASI domestica stabile oppure 8-17 capace, referenziata, due persone, centro, trattamento ottimo. Telef. 28868, ore pasti. 53834 B ●

CERCASI stabile capace per famiglia adulti centro città ottimo stipendio. Telef. 35818. 52563 B ●

CERCO giovane prestaservizi, ore da accordarsi, telefonare 795839. 79086 B

CONIUGI soli cercano prestaservizi referenziata 9-15 paraggi S. Michele. Telef. 67608 dopo ore 10. 53830 B ●

DOMESTICA stabile buone referenze cercasi subito, presentarsi domenica dopo le diciotto oppure lunedì mattina, via Giustiniano 9. 53952 B

DOMESTICA abile cucina, pulizia con aiuto in casa cercasi per coniugi casa signorile, referenze controllabili. Scrivere Gravè, via Pompeo Litta, 7 - 20123 Milano. 6903 B

FAMIGLIA due persone cerca domestica giovane referenziata per appartamento in via Bonomea. Orario previsto 8-12. Alta retribuzione e contributi, telefonare lunedì ore pasti 417668. 79078 B

FAMIGLIA cerca domestica stabile. Telefonare al 412735. 79098 B

FAMIGLIA due persone cerca domestica referenziata con dormire. Zona centrale, elettrodomestici aiuto, trattamento ottimo, tel. 795086. 29823 B

GIOVANI coniugi abitanti centro cercano domestica referenziata quattro ore 3 volte settimana. Telefonare 61635, lunedì ore pasti. 79074 B

GIOVANI coniugi cercano domestica referenziata con vitto e alloggio buon trattamento. Telefonare 820196. 78990 B

MEDIA età amante bambini orario 8-17 trattamento familiare zona Coroneo cercasi. Telefonare 765169. 53828 B ●

PADRE e figlio nove anni cercano per villa persona o famiglia governo casa. Telefonare mattinata 411264 o 763440. 79096 B

PRESTASERVIZI cercasi mattina. Cologna 5, Stocca. 29709 B

PRESTASERVIZI giornaliera ore da convenire cercasi, tel. 415882. 29178 B

SIGNORINA stabile referenziata custodia bambini cercasi. Telefonare 69067 ore 17-20. 29188 B

IMPIEGO E LAVORO
Richieste
C Lire 50 per parola

AUTISTA meccanico offresi per qualsiasi lavoro pomeriggi e sabato. Tel. 71160. 29727 C ●

AUTISTA 27enne patente D-E pubblica libero a giorni alterni qualsiasi lavoro. Tel. 753010 ogni mattina. 53802 C ●

BAMBINAIA offresi tutto il giorno escluso domeniche e giorni festivi. Telef. 792034. 52577 C ●

CAMERIERE 32enne veramente capace offresi per ristorante anche dintorni Trieste, singoli servizi. Telef. 416891. 52583 C ●

DIRIGENTE INDUSTRIALE 46enne, coordinatore servizi aziendali interni esterni, offresi seria azienda fase ridimensionamento, ampliamento o con problema analogo carattere (organizzazione, ripartizione lavoro, punti morti, collegamento servizi). Ex bancario, lunga effettiva pratica direzionale, predisposto applicazione e studi economico finanziari, statistici, conduzione addestramento personale, cultura poliedrica ad alto livello. Referenze primari istituti bancari piazza. Condizioni: da concordarsi a dimostrata resa effettiva. OFFRE RICHIEDE MORALITA' RISERVATEZZA ASSOLUTE. Cassetta 52511 C, SPI. ●

IMPIEGATA novennale esperienza pratica lavori vari ufficio offresi mezza giornata. Cassetta 53920 C, SPI.

IMPIEGATO industria-commercio conoscenza lingue scritte parlate, offresi. Anche deposito merci, lavoro interno. Telefono 753133 dopo ore 14. 53804 C

IMPIEGATO giovane patente referenziato tutti lavori ufficio offresi solamente a seria ditta Cassetta 29733 C SPI ●

PENSIONATO ex bancario, contabile esperto, offresi qualsiasi lavoro ufficio anche mezza giornata. Cass. 52585 C, SPI ●

PENSIONATO geometra offresi consulenze direzione cantieri lavori vari fiducia. Cassetta 53658 C, SPI. ●

PENSIONATO già occupato prefettura offresi incarichi fiducia riscossioni. Telef. 39833. 53898 C

PERFETTO corrispondente inglese, tedesco, spagnolo, pensionato offresi anche tempo parziale. Cassetta 29054 C, SPI.

SEGRETARIA perfetta conoscenza lingua estremamente precisa disponibile anche ore extra ufficio e festivi, dinamica, simpatica, offresi prontamente 15.000 mensili esclusi contributi non necessari. Telef. 732251. 52523 C

SIGNORA referenziata offresi custodia bambini. Telefonare 787025, mattinate. 29787 C

STIRO cucito offresi signora. Tel. 68622. 29076 C

STUDENTE universitario disponendo 3-4 ore giornaliere, offresi qualsiasi lavoro purché serio. Telefono 794365. 29671 C

TRASPORTATORE Lambro 600 V con telone protata 600 kg offresi a ditta lavori generici. Telefonare 730815-764546 Trieste. 29084 C

LAVORO A DOMICILIO
ARTIGIANATO
CC Lire 80 per parola

A.A.A.A.A.A.A. ROLE' (legno), riparazioni verniciature cambio cinghie. Tel. 725397 orario negozio. 53272 CC

A.A.A.A.A. AVVOLGIBILI riparansi, cambio cinghie, pitturazione. Telef. 414678 feriali. 53948 CC ●

A.A.A.A PITTORE stanze, cucine, semilavabile lire quindicimila, coloriture olio, offresi prontamente. Telefonare lunedì 36445. 29793 CC

A.A.A.A. TELEVISORI radio ecc. riparazioni accurate, preventivi domicilio, impianti e riparazioni antenne Radiolaboratorio Stella, tel. 741801, via Ginnastica 31. 29801 CC

A.A.A. PARCHETTI raschiatura verniciatura, riparazioni, fornitura posa in opera di parchetti di ogni tipo e qualità, garanzia lavoro, massima puntualità Di Toro, via Marco Polo 35, tel. 753492. 29060 CC

A.A.A.A. TRASLOCHI di ogni genere eseguiamo prontamente accuratamente telefonando 28407. 29797 CC ●

A.A.A. PITTORE tappezziere, stanze semilavabili 15.000 tappezzate 30.000, Telefono 759080 lavabili 20.000. 53890 CC ●

A.A. RADIORIPARAZIONI fiducia transistor fonovaligie. Radio Stefani, Corridoni 2, telefono 790944. 47667 CC

A. PARCHETTI raschiatura, verniciatura, riparazioni in genere, preventivi gratuiti Gaspari, via Gambini 27/A, telefono 755-868. 53624 CC

ABATANGELO PARCHETTI riparazioni, raschiatura, verniciatura, preventivi gratuiti, Rossetti 41/C, tel. 790497.

ANTILOPE - pelle liscia, tutti i capi, compresi borsette, gambaletti, pulisce, smacchia, ricolora con garanzia, Tintoria Cattaruzza, via Giulia 13. 52389 CC

ARTIGIANATO fiorentino, lavorazione copri caloriferi ecc. Via dell'Eremo 32. 53928 CC ●

AVETE un guasto alla luce o vi occorre qualche modifica all'impianto? Telefonate a tutte le ore a questo numero: 728962. 53732 CC ●

CARTE DA PARATI. Preventivi gratuiti per applicazione delle più eleganti carte lavabili proposte dalle ultime collezioni francesi e americane. Telefono 750173. 28795 CC

MANCINELLI PARCHETTI telefono 765255

DATTILOGRAFA esperta offresi a ore da combinarsi per lavori copiatura o dettatura anche domicilio. Tel. 731683. 52575 CC

ELETTRICISTA: si effettuano riparazioni di qualsiasi genere. Telefonare lunedì 69406. 29893 CC

ESEGUO riparazioni elettrodomestici, rubinetterie wc. Servizio rapido domicilio, telef. 61825. 53978 CC

ESEGUO traslochi sgombero appartamenti cantine soffitte. Preventivi gratuiti. Telefonare 743768. 29889 CC

FALEGNAME esegue riparazioni domicilio porte finestre rollè eccetera. Telef. 767257. 59052 CC

FRITTOLI PARCHETTI CONCESSIONARIO ESCLUSIVO A TRIESTE SYNTEKO ORIGINALE SVEDESE LAVORI CONSEGNATI CON CERTIFICATO «GARANZIA SYNTEKO» VIA S. ZENONE 6 TEL. 750895. Pose riparazioni raschiatura verniciatura per tutti i pavimenti polish autolucidante «Lustra Blond». Per garantire la puntualità si prega un preavviso di 6 giorni. 53860 CC

IMPAGLIATORE di sedie specializzato in ogni tipo. Scrivere via Foscolo 6, Pouk. 53772 CC

MURATORI artigiani attrezzati costruzioni restauri interni facciate tetti terrazze canalizzazioni. Tel. 24640. 53754 CC

PENSIONATO esegue traduzioni italiano tedesco viceversa eventuale corrispondenza prestazioni saltuarie interprete. Federico, telef. 817218, 12-14. 52419 CC ●

PITTORE camere cucine appartamenti libero subito prezzi eccezionali. Telefonare 66240. 53894 CC ●

RADIO riparazioni transistors registratori giradischi televisori, impianti stereofonici, autoradio, cineproiettori, rasoi elettrici. Universalradio, Settefontane 1, tel. 741317. 29151 CC

RIFINISCO giacche, mantelli senza buchi da uomo. Telef. 750141. 53710 CC

SARTORIA rimoderna antilope pelli abiti maschili femminili piazza Garibaldi 11. Tel. 790280. 29639 CC

SERRATURE sicurezza brevetti antifurto apertura sostituzioni telefonare 795834 orario ininterrotto. 28533 CC

STUDENTESSA III anno scuola interpreti esegue accurate traduzioni tedesco - italiano. Telefonare 723305. 29899 CC

TAPPEZZIERE materassaio pure domicilio. Telef. 417131. 53848 CC ●

TRADUZIONI da in francese e spagnolo carattere letterario o commerciale esegue laureata lingue domicilio. Telefonare 723255. 53680 CC ●

TRASLOCHI accurati eseguiamo prontamente, telef. 414244 oppure 417778. Preventivi gratuiti interpellateci. 78922 CC

TRASLOCHI tutta Italia sgomberi cantine, appartamenti, soffitte, tel. 69-073. 29607 CC

TRASLOCHI, sgomberi, piccoli trasporti. Telefonare 29919. 53966 CC ●

Z. RIPARAZIONI tende alla veneziana con pezzi originali. Malossi: Trieste, via Nordio 9 tel. 763475; Monfalcone, galleria Attoni, via XXV Aprile. 5161 CC

IMPIEGO E LAVORO
Offerte
D Lire 100 per parola

A.A.A.A.A.A. ALLA Record assumonsi signore signorine lavoro su commissione inquadramento categoria. Presentarsi via Molino a Vento 84 ore 8-9.30 18-20. 53474 D

A.A.A.A.A. ANNI 16 massimo 19 azienda commerciale assume signorina. Presentarsi soltanto lunedì mattina dalle ore 9 alle 13 da Fiorani, via Battisti 13, I piano. 150 D

A.A.A.A.A. CASA editrice internazionale cerca elementi ambosessi per vendita e pubblicità. Offronsi condizioni vantaggiosissime, presentarsi lunedì dalle 9 alle 11 e dalle 17 alle 19, via Ginnastica 15. 79054 D

A.A.A.A.A. IMPORTANTE negozio centro città cerca commessa per reparto cosmetica-profumeria. Preferibile esperienza farmaceutica. Scrivere con eventuali referenze. Cassetta 52527 D, SPI.

A.A.A.A. CERCASI garagista. Tel. 761831. 29711 D

A.A.A.A. NUOVISSIMA agenzia assume signore signorine lavoro continuo; offresi L. 100 mila mensili più premio produzione. Presentarsi Ronchi Legionari, viale Serenissima 15, ore 9.30-12.30, 14-16.30. 53752 D ●

A.A.A. APPRENDISTA banconiere cercasi, torrefazione «Argentina», via Battisti 13. Festa la domenica e feste, tel. 796305. 53702 D

A.A. SOCIETA' importanza internazionale per potenziamento proprio organico assume dopo breve corso teorico elementi maschili referenziati cultura media. Offre notevoli possibilità di carriera trattamento economico adeguato alle proprie capacità assistenza mutualistica. Scrivere a cassetta SPI 29615 D.

A.A. APPRENDISTA commessa cercasi. Negozio Bombacigno, Corso Italia 23. 29833 D

A. LA «Avon Cosmetics» offre a signore signorine occupazione seria e redditizia da eseguirsi nelle ore libere. Telefonare ore pasti signora Dora Salvi, tel. 38321. 52549 D

A. MANOVALE cercasi per aiuto pittore, anni 25-35, lire 5000 giornaliere, telefonare 732054. 29829 D

A. OPERAIA ed apprendista cerca pastificio Mariabologna, Battisti 7. 53862 D ●

ACCONCIATURE Mariuccia cercasi lavorante buona retribuzione. Telefonare 722248. 79070 D ●

ACCONCIATURE «Ity» cerca mezzalavorante parrucchiera capace manicure. Tel. 816226. 29703 D

ACCONCIATURE Nereo cerca apprendista o pratica, Viale XX Settembre 19. 53694 D

AIUTO commessa cerca negozio centro abbigliamento femminile. Telefonare 68479 dalle 14-15. 29691 D ●

AIUTO commessa cerca elegante negozio abbigliamento femminile. Gentili offerte, massima discrezione, cassetta n. 29693 D, SPI. ●

AIUTO commessa e apprendista per panificio, domeniche e pomeriggi liberi, via Roma 28. 53876 D ●

ALTO guadagno lavorando vostro domicilio. Scrivere: Stella, via Tomacelli 134, Roma. 6700 D

AMBOSESSI desiderosi intraprendere carriera ramo foto cine con ottime prospettive avvenire preferenza lingua slovena croata, offre importante azienda trattamento extra. Presentarsi Fototecnica, Carducci 25. 52557 D ●

APPRENDISTA cerca negozio calzature. Telefono 31410. 29184 D ●

APPRENDISTA ragazzo ragazza e fattorino cercansi, tel. 794437 79076 D

APPRENDISTA commessa bella presenza cercasi Brema arredamenti bagno, Mazzini 16. 29903 D

APPRENDISTA Salumeria paga buona cercasi, tel. 793228. 53590 D

APPRENDISTA bella presenza cerca Profumeria Cosulich, Carducci 24. 29715 D

APPRENDISTA parrucchiera cercasi. Salone Luciana, via Piccardi 59 tel. 795993. 53672 D

APPRENDISTA e aiuto pasticciere, domeniche libere, buona paga, via Roma 28. 53876 D ●

APPRENDISTA parrucchiera cercasi salone Elite San Lazzaro 20. 29881 D

APPRENDISTA cercasi. Telefonare 795158. 79056 D

APPRENDISTA e commessa negozio plastica giocattoli, cercansi. Telefonare 35836, via Ghega 9. 29749 D

APPRENDISTA parrucchiera cercasi ottimo trattamento. Tel. 766311 Rozzol. 53690 D

APPRENDISTA commessa volonterosa 18-20 anni assume libreria. Offerte manoscritte indicando titolo studio lingue conosciute referenze. Cassetta 53958 D, SPI. ●

APPRENDISTA commessa cerca negozio casalinghi piazza Ospedale 3. 53932 D ●

APPRENDISTA mezzalavorante lavorante sarta donna cerca Pielli, via Carducci 5, piano VIII. 29789 D

APRENDISTA commessa/o praticante ufficio aiuto commesso cercasi Crispi 8. 29869 D

APPRENDISTA commessa cerca Brandolin, via S. Maurizio 2. 53944 D

APPRENDISTA commesso cerca Brandolin, via S. Maurizio 2. 53944 D

APPRENDISTA commessa cerca negozio porcellane Stilcasa, via Mazzini 40. 29873 D

APPRENDISTA o commessa per abbigliamento conoscenza sloveno o croato paga da accordarsi. Presentarsi Magazzini di Piazza S. Giovanni, via Imbriani 12. 29771 D

APPRENDISTA parrucchiera e mezzalavorante cercansi, ottimo trattamento. Presentarsi, via Ghega3. 79010 D

APPRENDISTI assume officina Rossi, ottimo trattamento. Via Flavia 25, tel. 820389. 29200 D

ASSISTENTE veramente capace direzione cantiere edile esperto contabilità enti pubblici cercasi. Cassetta 53800 D, SPI.

ASSUMIAMO personale femminile per pulizie uffici in Trieste, telefonare 822838, ore 11 alle 14 Trieste. 52567 D

ASSUMIAMO Trieste personale femminile. Scrivere specificando curriculum, a Cassetta 51801 D, SPI.

AZIENDA armatoriale con approdi regolari su Venezia cerca direttore di macchina, anche se pensionato, per visite periodiche navi. Inviare curriculum e referenze. Cassetta 39 M, SPI, 16121 Genova. 6955 D

BUON TRATTAMENTO ragazza anche primo impiego conoscenza sloveno, 60.000 mensili, cerca negozio Sergio, via Roma 8, 31817. 79066 D ●

CARPENTIERE in ferro e saldatore cercansi per officina meccanica. Cassetta 79069 D, SPI.

CERCA lavanderia Muggia generica, tel. 271298. 29811 D

AZIENDA operante nel settore delle apparecchiature elettroniche per l'elaborazione dei dati, cerca un perito elettronico (o un tecnico con preparazione equivalente), libero da impegni militari, da impiegare previo opportuno addestramento, nel servizio assistenza tecnica alla clientela. E' gradita la conoscenza, almeno scolastica della lingua inglese. Sora succ., Galleria Protti 1/A Trieste, tel. 29935 - 69324.

CERCA legatoria libri giovane volonteroso. Telefono 727258. 29725 D ●

CERCANSI primo ufficiale coperta e tankista per imbarco motocisterna 20.000 tonn. viaggi transoceanici. Telefonare Genova 298941. 6937 D

CERCASI signora o signorina, preferibilmente conoscenza inglese o altra lingua, tutti i pomeriggi feriali ore 14-19 per due bambini anni 10 e 7, quale istitutrice. Scrivere indicando età referenze e compenso richiesto a Cassetta 54008 D, SPI.

CERCASI donna internista cucina trattoria Mario, S. Francesco 17, tel. 768161. 53812 D

CERCASI mezzalavorante parrucchiera. Tel. 36254. 29681 D

CERCASI pulitrice per ufficio via San Lazzaro 17, Lorenzi. 53778 D

CERCASI ragazzo buffet per turno mattina, telefonare lunedì 68988. 79094 D

CERCASI prontamente internista per ristorante pizzeria, telefonare lunedì 68988. 79092 D

PARRUCCHE KANEKALON ribassate da L. 17.000 a sole L. 13.000
market della parrucca
TRIESTE ★ VIA SAN LAZZARO, 17

CERCASI donna per compagnia signora anziana ospitata in clinica Gorizia. Cassetta 52449 D, SPI.

CERCASI urgentemente signora pratica frutta verdura. Telefonare 731227 - 747905. 29148 D

CERCASI signorina praticissima stenodattilografa, telefonare 31174 - 31980 sig.ra Vecchiet, orario ufficio. 79000 D

CERCASI mezzalavorante parrucchiera, buonissima retribuzione. Salone Gianna, via Giuliani 29 telefono 744928. 53916 D ●

CERCASI giovane con patente guida motofurgoncino. Kerze, p.zza S. Giovanni 1. 53940 D ●

CERCASI apprendista o commessa qualificata ramo abbigliamento. Camiceria Moderna, Mazzini 40. 79050 D

CERCASI due apprendiste parrucchiere, tel. 741422. 29831 D

CERCASI apprendista 15-18 anni per negozio Autoricambi. Rivolgersi via Baiamonti 99/A. 29825 D

CERCASI apprendista volonterosa per abbigliamento possibilmente conoscenza sloveno, telefonare 752880. 29863 D

CERCASI commessa pratica tabaccheria. Tel. 37831. 53662 D

da L. 15.000 parrucche capelli veri
market della parrucca
TRIESTE ★ VIA SAN LAZZARO, 17

CERCASI guardarobiera finita stiro e cucito tre volte settimana mattino o pomeriggio per casa privata zona stazione. Telefonare orario ufficio all'823181. 54006 D

CERCASI mezzalavorante pratica e apprendista parrucchiera Salone Romana, via Toti 11, tel. 790774. 53988 D

CERCASI impiegata con perfetta conoscenza lingua slovena anche primo impiego, telefono 795515. 29837 D

CERCASI lavorante parrucchiera capacissima, telefonare 725363. 29853 D

CERCASI apprendista mezzalavorante pratica manicure, 12 mila settimanali. Tel. 723342. 29731 D ●

CERCASI aiuto commessa pasticceria Gasperi, via Carducci 39. 53892 D ●

CERCASI apprendista orario negozi, Bar Genova, via S. Spiridione 8. 29755 D ●

CERCASI persona con automobile per trasporto casa scuola ragazzo infortunato, telefonare 794382. 52613 D

CERCASI manicure pedicure. Via S. Nicolò 22 telef. 28341. 53744 D ●

CERCASI operaio idraulico. Officina via Marconi 18. 53850 D ●

CERCASI giovane con patente, Laboratorio gastronomico, via Crispi 11, tel. 795946. 52605 D

Continua in 10.a pagina

i casuals

non sono l'ultimo complesso beat sono la moda che cambierà il tuo inverno

Li mettevi anche prima, ma ti preoccupavi ogni volta se potevi "uscire così".
Ora, puoi sempre. Sono i "casuals", i capi della massima libertà.
Pantaloni, giubbotti, giacconi, mantelle, montgomery, maglie, maglioni.
Tutte le cose in pelle, tutte le cose in lana. E il jeans, tanto jeans.
Questo è l'anno dei "casuals", perchè c'è una maggior libertà di vivere, in giro. Li portano anche i bambini.

coin

COMPAGNIA AEREA

ricerca:

— **CAPO SCALO PRINCIPALE:**
il candidato prescelto dovrà avere svolto la mansione di Capo Scalo Principale da almeno 3 anni per un vettore e in un Scalo di primaria importanza.

— **RESPONSABILI DI PROMOZIONE VENDITE:**
ai quali verrà affidato l'incarico della promozione e dello sviluppo vendite. Preferenza per i candidati fortemente introdotti nella zona con esperienza almeno triennale acquisita nel settore aereo o turistico. Diploma scuola superiore con conoscenza della lingua inglese. Obblighi militari assolti.

— **SPECIALISTI:**
MONTATORI MOTORISTI
RADIOELETTRICISTI - STRUMENTISTI
MECCANICI DI a/m
MONTATORI DI a/m e/o REVISIONE COMPONENTI
con solida esperienza su moderni aeromobili civili anche Jet. Conoscenza lingua inglese. Possibilità di assegnazione a turni di lavoro. Riconoscimento di tutte le indennità previste dal Contratto.

offre:
- retribuzione interessante e comunque adeguata alla effettiva esperienza
- concrete possibilità di carriera in funzione di un previsto sviluppo della Compagnia
- valutazione secondo reali capacità personali
- Settimana corta
- ambiente di lavoro giovane, dinamico ed interessante

Pregasi citare nella risposta la posizione interessata allegando completo ed aggiornato curriculum vitae a:
Cassetta 85/L SPI - Piazza S. Lorenzo in Lucina 26 - 00186 ROMA

I PREZZI PIÙ BASSI DELLA REGIONE

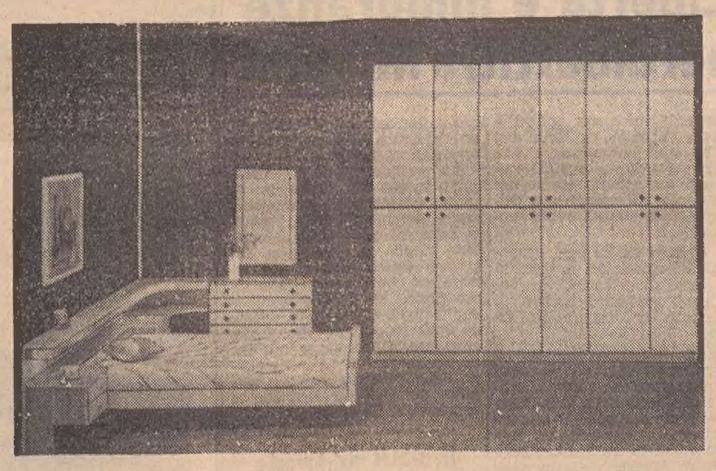

CASA MIA
VIA BATTISTI 6
aperto ogni domenica: 10-13

CAMERA DA LETTO «71» a elementi componibili — designer Gozzano — con giroletto (a richiesta anche elementi singoli) in varie tinte a lire:

436.000

Inoltre salotti, ultimi modelli dell'11.o Salone del Mobile di Milano, a lire:

215.000 SALOTTO A LETTO

440.000 SALOTTO IN PELLE

IL VOSTRO OBIETTIVO

dev'essere questo: acquistare un obiettivo da «Giornalfoto», in piazza della Borsa 8, alle speciali condizioni delle occasioni di autunno. Alcuni esempi: obiettivi intercambiabili per tutte le reflex: grandangolari pre-set: 28 mm 19 mila lire; 35 mm 17 mila lire; tele pre-set: 105 mm 22 mila lire; 135/2,8 lire 30 mila; 135 mm /3,5 lire 21 mila; 200 mm lire 24 mila; Automatici: 21 mm 69 mila lire; 28 mm 39 mila lire; 35 mm 35 mila lire; 85 mm 43 mila lire; 105 mm 49 mila lire; 135 mm/3,5 lire 37 mila; 135 mm/2,8 lire 39 mila; 200 mm 41 mila lire; Zoom automatici: 90/190 f: 5,6 lire 49 mila; 85/205 f: 4,8 lire 54 mila; Fish eye aggiuntivi 30 mila lire Assortimento ottiche d'occasione originali per Asahi, Nikon, Leica, Bronica, Ricoh, Konica, Miranda e Ikarex a prezzi particolarmente vantaggiosi.

PRIMARIA INDUSTRIA A LIVELLO NAZIONALE ESERCENTE INSTALLAZIONI ELETTRICHE INDUSTRIALI E DI STRUMENTAZIONE

CERCA

— ELETTRICISTI INDUSTRIALI
— TUBISTI BIANCHI E NERI
— SALDATORI ELETTRICI PATENTATI
— CARPENTIERI IN FERRO
— RAMISTI
— STRUMENTISTI

GARANZIE DI LAVORO E TRATTAMENTO ECONOMICO ADEGUATO ALLE CAPACITA'

Indirizzare dettagliato curriculum vitae a:

PUBBLIMIR
Casella Postale 33 - 28100 Novara

* CRONACHE DEGLI SPETTACOLI E DELLA TELEVISIONE *

IERI, A «CANZONISSIMA 1971»

Iva Zanicchi batte Modugno

Roma, 23

Iva Zanicchi ha battuto Domenico Modugno nella terza serata di «Canzonissima'71» ottenendo il maggiore punteggio dalla giuria.

Ecco i risultati:

1) Iva Zanicchi («Ed io tra di voi») 83 mila voti (29 mila dalla giuria composta dai giornalisti, 27 mila da quella femminile, 24 mila da quella maschile e tremila ottenuti nel gioco fra i cantanti).

2) Domenico Modugno («La lontananza») 79 mila voti (25 mila, 27 mila, 26 mila e mille).

3) Carmen Villani («Bambino mio») 66 mila (22 mila, 17 mila, 23 mila e quattromila).

4) Gianni Nazzaro («Far l'amore con te») 53 mila (16 mila, 19 mila, 17 mila e mille).

5) Tony Del Monaco («Cronaca di un amore») 52 mila (20 mila, 14 mila, 17 mila e mille).

6) Romina Power («Que sera sera») 45 mila (13 mila, 16 mila, 13 e tremila).

La giuria dei giornalisti ha dato il massimo punteggio a Iva Zanicchi stabilendo anche un primato nei punteggi assegnati quest'anno nel Teatro delle Vittorie con 29 punti; il punteggio minore dei giornalisti è stato dato a Romina Power. La giuria femminile ha dato la preferenze, 27 punti a pari merito, a Domenico Modugno e a Iva Zanicchi; il punteggio minore è stato dato a Tony Del Monaco con punti 14.

Per la giuria maschile il migliore è stato Modugno (26); all'ultimo posto è stata relegata Romina Power.

Nelle due classifiche separate, maschile e femminile le graduatorie sono le seguenti: per le cantanti: 1) Iva Zanicchi 83 mila, 2) Carmen Villani 66 mila, 3) Romina Power 45 mila; per i cantanti: 1) Domenico Modugno 79 mila; 2) Gianni Nazzaro 53 mila; 3 Tony Del Monaco 52 mila.

Fino a questo momento, cioè senza il conteggio dei voti-cartolina, i cantanti che si sono qualificati nella terza serata di «Canzonissima» per il secondo turno della manifestazione sono: Iva Zanicchi, Carmen Villani; Domenico Modugno e Gianni Nazzaro. z

Gli ospiti di questa sera sono stati Renato Rascel, Gigi Proietti e Jacques Tati. Tre ospiti di eccezione che hanno riscosso lunghi applausi. Rascel — che appena uscito di scena è partito per Milano dove si rappresenta un suo spettacolo— ha dapprima parlato del censimento divertendo con le sue argute osservazioni («chi troverà nottetempo in casa un ladro dovrà farsi dare il nome per includerlo nel foglio del proprio nucleo familiare oppure per denunciarlo?» — si è chiesto), poi ha cantato e ballato freneticamente con Gigi Proietti un duetto di «Alleluia brava gente» apparendo alla fine meno provato del suo partner. Il regista-mimo francese, che si trova in italia in occasione della presentazione del suo ultimo film, è stato poco davanti alle telecamere ma, con stile personalissimo e fine umorismo, si è esibito in una esilarante interpretazione di vari tipi di fumatori, il principiante, l'operaio ed altri. Poi, sul tema del suo film «Il traffico» ha mimato un vigile urbano inglese ed uno romano.

Alighiero Noschese ha presentato un'altra gamma di imitazioni affrontando il tema dei furti di opere d'arte. Nelle riuscite vesti del presentatore Lello Bersani ha intervistato di volta in volta il pittore De Chirico (al quale ha fatto proporre l'assicurazione obbligatoria per le opere d'arte), Renato Rascel (per l'occasione padre Brown), Gian Maria Volontè (il commissario che ha osservato: «Ci hanno rubato anche il quadro della situazione») e i novelli sposi Mario Doria e Vittorio Emanuele di Savoia.

Un film prodotto e diretto da MARCO VICARIO
HOMO EROTICUS
EASTMANCOLOR

QUESTA SERA SUL VIDEO

GIÀ NEL MITO DOPO MEZZO SECOLO

«La vita di Leonardo da Vinci» (TV-1, ore 21) — Andrà in onda stasera la prima puntata di questo sceneggiato diretto da Renato Castellani con Philippe Leroy (Leonardo) e Giulio Bosetti (il narratore), e che costituisce uno degli avvenimenti di maggior rilievo della stagione televisiva. In questa prima puntata viene dimostrata falsa, sulla base di documenti ufficiali, la descrizione che fa il Vasari della morte di Leonardo fra le braccia del re di Francia, Francesco I. Forse il Vasari romanzò i fatti fino a distorcere la realtà storica in omagigo al genio dell'artista che già allora, a cinquanta anni dalla sua scomparsa, era entrato nel mito. Il mistero che circonda Leonardo è ancor oggi, denso. Come era, in realtà, Leonardo. Nacque a Vinci nell'aprile 1452, figlio illegittimo di una donna della quale si conosce solo il nome, Caterina, e di ser Piero, notaio ricco, abile e avido. Dopo il trasferimento della famiglia da Vinci a Firenze, Leonardo rimase nel paese affidato alle cure dello zio Francesco. Più tardi è andato anche lui a vivere a Firenze ma, siccome la sua condizione di illegittimo gli preclude la possibilità di aspirare a cariche pubbliche, non termina gli studi regolari e va nella famosa bottega di Andrea Verrocchio che lo cresce con cura essendosi subito accorto delle notevoli qualità del suo discepolo. Gli sono compagni Pietro Perugino, Sandro Botticelli, Lorenzo di Credi. Nonostante la atmosfera ricca di fermenti che si respira nella bottega e quella allegra della città dei Medici, Leonardo resta un solitario, timido e schivo, tutto preso dalle sue ricerche. Quando Verrocchio parte per Venezia e il gruppo si scioglie, Leonardo lascia Firenze e parte per Milano.

Un film prodotto e diretto da MARCO VICARIO
HOMO EROTICUS
EASTMANCOLOR

Eccezionale!
NAZIONALE
5.a SETTIMANA
DI PROGRAMMAZIONE
LOVE STORY
amare significa non dover mai dire: mi spiace
ORARIO INIZIO FILM:
14,30 - 16,10 - 18,10 - 20,10 - 22,10

ALL'EDEN
VI SETTIMANA DI SUCCESSO
SENZA PRECEDENTI
IL DECAMERON

TEATRI E CINEMATOGRAFI

POLITEAMA ROSSETTI
Diurna ore 16.30
DON GIOVANNI
Domani riposo

TEATRO AUDITORIUM
Per tutta la durata delle repliche del «Don Giovanni» rimangono aperti gli abbonamenti alla Stagione di prosa 1971/72 del Teatro Stabile. Condizioni speciali per gruppi aziendali, giovani e pensionati.

TEATRO COMUNALE «G. VERDI». Si accettano alla biglietteria del Teatro le richieste di abbonamento alla Stagione lirica 1971-72. Per informazioni rivolgersi alla biglietteria del Teatro (tel. 23988), che rimane aperta oggi dalle 9.30 alle 13.
POLITEAMA ROSSETTI. Ore 16.30: «Don Giovanni» di Molière. Primo spettacolo in abbonamento della stagione di prosa del Teatro Stabile. Domani riposo. Biglietteria di Galleria Protti (tel. 36372-38547).
TEATRO STABILE DI PROSA. Abbonarsi ora alla Stagione di prosa 1971-72 significa assicurarsi in pieno tutti i vantaggi: 8 spettacoli dei quali 2 con facoltà di scelta a prezzi ridotti, condizioni di speciale favore per gruppi aziendali, giovani e pensionati, sconti per le recite fuori abbonamento. Sottoscrizioni aperte alla Biglietteria di Galleria Protti (tel. 36372-38547) per la durata delle repliche di «Don Giovanni».
TEATRO AUDITORIUM (via di Tor Bandena) Tessere speciali per 8 spettacoli da scegliere nell'ambito della rassegna «Teatro Oggi» (testi di Arrabal, Beckett, Brecht, Gombrowicz, Osborne, Shakespeare, ecc.) e valide anche per le rappresentazioni dall'estero in lingua originale: lire 2500 per gli abbonati del Teatro Stabile, 4000 per i non abbonati. Biglietteria di Galleria Protti (tel. 36372 - 38547).
TEATRO MODERNO (via dell'Istria, nuovo hotel S. Giusto): vedi cinema.

NATURA VIVA - Exotarium di Trieste - Viale XX Settembre, 31. Nuovi importanti arrivi: la grande mostra è più spettacolare che mai. Mammiferi, uccelli, rettili, pesci, anfibi di tutti i continenti. Visitatela.

EDEN. 15 - 17.20 - 19.40 - 22. Quinta settimana di straordinario successo «Il Decameron». Un film da vedere prima e da discutere poi! In technicolor. Rigorosamente vietato ai minori di 18 anni
EXCELSIOR. 14.30 - 22.10: «Qualcuno dietro la porta», con Charles Bronson, Anthony Perkins e Jill Ireland. Eastmancolor. Schermo gigante.
EXCELSIOR. Oggi alle ore 10 e alle 11.30: «Noi siamo zingarelli» con Stanlio e Ollio. Seguiranno cartoni animati in technicolor. Ingresso indistintamente Lire 200.
FENICE. 14.30, 16.50, 19.45, 22.10: «Il piccolo grande uomo», un film di Arthur Penn con Dustin Hoffman, Martin Balsam, Jezz Corey e Faye Dunaway Technicolor. Un film per tutti.
GRATTACIELO 14.30: «L'uomo di Saint Michael» con Alain Delon e Nathalie Delon. Un film entusiasmante in technicolor. Non è vietato. La sala è convenientemente riscaldata.
NAZIONALE. 14.30, 16.10, 18.10, 20.10, 22.10: «Love story» con Ali Mc Graw e Ryan O'Neal. Technicolor.
RITZ. 15.30 ult. 22: «Andromeda». Un film di agghiacciante autenticità con Artur Hill e David Wayne. Scopecolor.

ALABARDA. Ore 15: «Terrore al London college». In technicolor. Giallo poliziesco classico, dal ritmo incalzante. Giovani studentesse violentate da un maniaco sessuale! Con Suzy Kendall, Frank Finlay e Tony Beckley. Per tutti.
AURORA. 15. Un gioiello della cinematografia italiana, una eccezionale interpretazione di G.M. Volontè e R. Cucciola: «Sacco e Vanzetti» di G. Montaldo. Technicolor.
CAPITOL. 14: «Il vichingo venuto dal Sud». La più divertente interpretazione di Lando Buzzanca. Eccezionale successo comico. Viet. min. 18 anni. Technicolor.
CRISTALLO. 15. Richard Burton è l'interprete eccezionale dello spettacolare e drammatico technicolor: «Attacco a Rommel» tratto da un episodio dell'ultimo conflitto mondiale.
FILODRAMMATICO. 14.30. Non è vietato. Rassegna film orrore: «La mummia». Technicolor, con Cristopher Lee, Peter Cushing e Yvonne Fourneaux. Domani: «Il principe della notte».
IMPERO. 15. A richiesta proseguono in questo locale le repliche di: «Punto zero» con B. Newman. E' l'ultimo grosso film americano sulla contestazione giovanile. Technicolor.
MIGNON. XX Settembre. 14 ult. 22. XX film della serie western spettacolare: «Diango, killer d'onore». Lotta coi banditi. Technicolor. Nuovo Topolino. Venite coi figlioli.
MODERNO (Nuovo Hotel S. Giusto). 14.30: «Uomini e cobra». Un grande film interpretato da Kirk Douglas e Henry Fonda. Technicolor. Vietato ai minori di anni 14.

AL RITZ ANDROMEDA
Un film di ROBERT WISE
Cinemascope - Technicolor

GRATTACIELO
L'UOMO DI SAINT MICHAEL
A. DELON - N. DELON

VITTORIO VENETO. 14.30. Technicolor: «La notte brava del soldato Jonathan» con Clint Eastwood, Gerardine Page, Elizabeth Hartman. Vietato ai minori di anni 14. Capolavoro.

ABBAZIA. 14: «Soldato blu». Una storia nuova ed avventurosa interpretata da C. Bergen e P. Strauss. Technicolor. Vietato ai minori di 14 anni.
ALCIONE (tel. 796162). 14.30: «La prima notte del dott. Danieli, industriale col complesso del... giocattolo». Lando Buzzanca e Ira Fürstenberg in un technicolor irresistibile. Vietato ai minori di 14 anni.
ARISTON. 15 ult. 21.30: «Le coppie». Divertente technicolor con Alberto Sordi e Monica Vitti.
ALDEBARAN. 14, 16.40, 19.20, 22: «Patton, generale d'acciaio». Il capolavoro degli 8 premi Oscar. Technicolor con George C. Scott.
ASTRA - ROIANO. 15. Lo spassosissimo film di Marco Vicario: «Il prete sposato», con Lando Buzzanca e Rossana Podestà. Technicolor. Vietato ai minori di 14 anni.
LUMIERE. 14: «La battaglia della Neretva». Technicolor con Y. Brynner, C. Jurgens, F. Nero, S. Koscina.
IDEALE (piazzale San Giacomo). 14. Technicolor: «Il clan dei due borsalini» con F. Franchi, C. Ingrassia, I. Biagini. Due ore di risate.
RADIO. 14.30: «Vamos a matar, compañeros». Capolavoro a colori, con Franco Nero, Tomas Milian e Jack Palance.
OPICINA. 15: «I senza nome».
SERVOLA. 14. Harry Guardino, Silvana Mangano, Jeanne Moreau e Richard Basehard in: «Jovanka e le altre».

MUGGIA

VERDI. 15: «La moglie del prete» con Sophia Loren e Marcello Mastroianni con la regia di Dino Risi. Il capolavoro della stagione visibile a tutti in technicolor.
VOLTA. 15: «La carica dei 101». Capolavoro in technicolor di Walt Disney. Spettacolo per grandi e piccini.

UDINE

ARISTON. 14: «Io sono Valdez». A colori.
CAPITOL. 14: «Il barone rosso». A colori.
CENTRALE. 14: «Una farfalla con le ali insanguinate». Colori. V.m. 14 a.
ODEON. 14: «Er più». A colori.
PUCCINI. 14: «Noi donne siamo fatte così». A colori.
CRISTALLO. 14: «La lotta del sesso - sei milioni di anni fa». A colori.
FERROVIARIO. 14: «Una prostituta al servizio del pubblico e in regola con le leggi dello Stato». A colori. Vietato minori anni 18.
ROMA. 14: «La spina dorsale del diavolo». A colori.
SAN GIORGIO. 14: «Chisum». Colori.

GORIZIA

CORSO. 15: «Il grande Jake», con J. Wayne e M. O'Hara. Scope a colori. Ult. 22.
VERDI. 15: «L'uomo dalle due ombre» con C. Bronson e J. Mason. Colori. Ult. 22.
MODERNISSIMO 15.15: «I 300 di Fort Canby», con C. Bronson e G. Hamilton. Scope a colori. Ult. 22.
CENTRALE. 15: «Sentieri selvaggi» con J. Wayne e V. Miles. Vistavision a colori. Ult. 21.30.
VITTORIA. 15.15: «Il dio chiamato Dorian» con H. Berger e M. Lee. Colori. Ult. 21.30.
STELLA MATUTINA. 14.30: «Erik il vichingo» con G. Gemma e G. Mitchell. Panoramico.
SAN GIORGIO (Lucinico). 17: «Vivi o preferibilmente morti» con N. Benvenuti. Colori. Ult. 21.

MONFALCONE

EXCELSIOR. 14: «Il solitario del Rio Grande» con G. Peck. A colori.
PRINCIPE. 14: «Venga a fare il soldato da noi» con F. Franchi e C. Ingrassia .A colori.
AZZURRO. 14: «Scusi lei paga le tasse?» con F. Franchi e C. Ingrassia. A colori.
SAN MICHELE. 14: «Luna zero due» con J. Olson. A colori: Segue: cartoni animati.
MARCELLIANA. 14.30: «Franco e Ciccio - ladro e guardia» con F. Franchi e C. Ingrassia. A colori.

STARANZANO

EDISON. 15: «La 25.a ora» con A. Quinn e V. Lisi. A colori.

FOGLIANO

ITALIA. 16: «Commandos». A colori.

RONCHI

RIO: «La belva».
EXCELSIOR: «...Scusi, ma lei paga le tasse?».

CORMONS

COMUNALE: «Per grazia ricevuta».
ITALIA: «I leopardi di Churchill» con R. Harrison e P. Velasquez.

GRADISCA

COMUNALE: «Anonimo veneziano», con Florinda Bolkan e Tony Musante.
EDEN: «Concerto per pistola solista» con Anna Moffo.

PORDENONE

VERDI. 14: «La classe operaia va in paradiso».
CRISTALLO. 14: «Una squillo per l'ispettore Klute». Colori. V.m. 18 a.
SUPERCINEMA. 14: «L'uomo di Saint Michel». Technicolor.
DON BOSCO. 14: «Le avventure di Ulisse».

CORDENONS

VERDI. 14: «La moglie del prete».

SACILE

NUOVO. 14: «Testa ti ammazzo, croce sei morto... il mio nome è Alleluja».
ZANCANARO. 14: «Morte a Venezia».

CERVIGNANO

NUOVO: «Il gatto a nove code».

PALMANOVA

ITALIA: «La supertestimone».
GARIBALDI: «Confessione di un commissario di polizia al procuratore della Repubblica».

GEMONA

SOCIALE: «Il trapianto».

TARCENTO

MARGHERITA: «La collera del vento».

TRICESIMO

MODERNO: «Waterloo».

TEATRO COMUNALE GIUSEPPE VERDI
ENTE AUTONOMO
STAGIONE LIRICA 1971-1972
SIMON BOCCANEGRA di G. Verdi
ELISABETTA di G. Viozzi
Novità assoluta
CONCERTO DI DANZA
Musiche di Ciaikowsky, Debussy, Liszt ecc.
MOSE' di G. Rossini
TURANDOT di G. Puccini
MIGNON di A. Thomas
L'UOMO PIU' IMPORTANTE di G. Menotti
Novità per l'Europa
I PURITANI di V. Bellini
LA WALKIRIA di R. Wagner
IL CAMPIELLO di E. Wolf-Ferrari
IL CORSARO di G. Verdi
BORIS GODUNOV di M. Mussorgsky
Per abbonamenti e rinnovi alla
BIGLIETTERIA DEL TEATRO - Piazza Verdi 1 - Tel. 23988

Formidabile!
EXCELSIOR
CHARLES BRONSON
NELLA SUA MIGLIORE INTERPRETAZIONE
CHARLES BRONSON è QUALCUNO DIETRO LA PORTA
la MEDUSA DISTRIBUZIONE e RAYMOND DANON presentano
CHARLES BRONSON
ANTHONY PERKINS e JILL IRELAND
in QUALCUNO DIETRO LA PORTA
con HENRI GARCIN nel ruolo di Paul
Sceneggiatura di MARC BEHM e NICOLAS GESSNER
Scritto da JACQUES ROBERT
Musica di GEORGES GARVARENTZ
Regia di NICOLAS GESSNER
EASTMANCOLOR - SCHERMO GIGANTE
AMMESSO PER TUTTI

Un film prodotto e diretto da MARCO VICARIO
HOMO EROTICUS
EASTMANCOLOR

AL GRATTACIELO
Un film divertentissimo
ALAIN DELON è L'UOMO DI SAINT MICHAEL

MEDUSA DISTRIBUZIONE e ALAIN DELON presentano
ALAIN DELON / PAUL MEURISSE / NATHALIE DELON
in L'UOMO DI SAINT MICHAEL
un film di JACQUES DERAY - Sceneggiatura e dialoghi di PASCAL JARDIN - con PAUL MEURISSE e JULIEN GUIOMAR
Musica di CLAUDE BOLLING - Fotografia di JEAN-JACQUES TARBES - Scenografia di ALEXANDRE TRAUNER - Produttore Esecutivo PIERRE CARO
EASTMANCOLOR - SCHERMO GIGANTE

OGGI ore 14.30
CORSE
spettacolo per giovani di ogni età

IPPODROMO DI MONTEBELLO - TRIESTE
PREVISTE QUOTE ECCEZIONALI AL TOTALIZZATORE
LA FORTUNA NELLE CORSE DISPARI
DUE DUPLICI ACCOPPIATE
1.a e 3.a corsa - 5.a e 7.a corsa

I programmi RAI-TV

PROGRAMMA NAZIONALE

6: Mattutino musicale; 6.54: Almanacco; 7: Mattutino musicale; 7.20: Quadrante; 7.35: Culto evangelico; 8: Giornale radio; 8.30: Vita nei campi; 9: Musica per archi; 9.10: Mondo cattolico; 9.30: Santa Messa; 10.15: Salve, ragazzi!; 10.45: I concerti di musica leggera; 11.35: Quarta bobina; 12: Smash! Dischi a colpo sicuro; 12.29: Vetrina di Hit Parade; 12.44: Quadrifoglio; 13: Giornale radio; 13.15: Supersonic - nell'int. (15): Giornale radio; 15.30: Tutto il calcio minuto per minuto; 16.30: Pomeriggio con Mina; 17.28: Formula Uno; 18.15: Concerto della domenica diretto da H. von Karajan; 19.15: I tarocchi; 19.30: Toujours Paris; 20: Giornale radio; 20.20: Ascolta, si fa sera; 20.25: Batto quattro; 21.20: Concerto del tenore P. Schreier e del pianista E. Werba; 21.50: L'illusione, di F. De Roberto; 22.30: Intervallo musicale; 22.40: Prossimamente; 22.55: Palco di proscenio; 23.05: Giornale radio - I programmi di domani - Buonanotte.

SECONDO PROGRAMMA

6: Il mattiniere - nell'int. (6.24): Bollettino del mare; 7.30: Giornale radio - Buon viaggio; 7.40: Buongiorno con Dino e V. Goich; 8.14: Musica espresso; 8.30: Giornale radio; 8.40: Il mangiadischi; 9.14: I tarocchi; 9.30: Giornale radio; 9.35: Gran varietà - nell'interv. (10.30): Giornale radio; 11: Otto piste - nell'interv. (11.30): Giornale radio; 12: Anteprima sport; 12.15: Quadrante; 12.30: Bellissime; 13: Il gambero; 13.30: Giornale radio; 13.35: Alto gradimento; 14: Supplementi di vita regionale; 14.30: I dischi d'oro della musica leggera; 15: La corrida; 15.40: Le piace il classico?; 16.25: Giornale radio; 16.30: Domenica sport; 17.30: Interfonico; 18.02: Il tuttofare; 18.30: Giornale radio - Bollettino del mare; 18.40: Canzonissima '71; 19.02: I complessi si spiegano; 19.30: Radiosera; 19.55: Quadrifoglio; 20.10: Concerto d'opera; 21: Musicisti e scrittori nell'opera lirica; 21.30: Primo passaggio; 22: Le canzoni di casa Maigret; 22.30: Giornale radio; 22.40: Revival; 23: Bollettino del mare; 23.05: Buonanotte Europa; 24: Giornale radio.

TERZO PROGRAMMA

9: Trasmissioni speciali; 9.25: Conversazione; 9.30: Corriere dall'America; 9.45: Place de l'Etoile; 10: Concerto di apertura; 11.15: Concerto dell'organista J. Reinberger; 11.50: Folk-Music; 12.10: Conversazione; 12.20. Sonate di G. Tartini; 13: Intermezzo; 13.50: La volpe astuta, di L. Janacek; 15.30: La mela felice, di J. Pulman; 17.05: I classici del jazz; 17.30: Discografia; 18: Tradizione e rivoluzione linguistica nella narrativa italiana contemporanea; 18.30: Musica leggera; 18.45: Pagina aperta; 19.15: Concerto di ogni sera; 20.15: Passato e presente; 20.45: Poesia nel mondo; 21: Giornale del Terzo; 21.30: Club d'ascolto: Ulisse sotto inchiesta, di G. De Chiara.

TV NAZIONALE

10.00: Santa Messa celebrata da Sua Santità Paolo VI.
MERIDIANA
12.30: Oggi cartoni animati.
12.55: Canzonissima il giorno dopo.
13.25: Il tempo in Italia — Break 1.
13.30: Telegiornale.
14.00: «A - Come agricoltura» - a cura di R. Bencivenga.
POMERIGGIO SPORTIVO
15.00: Riprese dirette di avvenimenti agonistici.
16.45: Segnale orario — Girotondo.
LA TV DEI RAGAZZI
UFO - Quarta puntata: «L'ingrandimento».
17.30: Le avventure di Dodo.
POMERIGGIO ALLA TV
Gong
17.45: «90.o minuto» - Risultati e notizie sul campionato di calcio.
18.00: «Domenica insieme» - Spettacolo musicale con Enrico Simonetti.
19.00: Telegiornale.
Gong
19.10: Campionato italiano di calcio - Cronaca registrata di un tempo di una partita.
RIBALTA ACCESA
19.55: Telegiornale sport — Tic-Tac — Segnale orario — Cronache dei partiti — Arcobaleno 1 — Che tempo fa — Arcobaleno 2.
20.30: Telegiornale — Carosello.
21.00: «La vita di Leonardo da Vinci» - Soggetto e sceneggiatura di Renato Castellani - con Philippe Leroy - Prima puntata.
Doremì
22.20: «La domenica sportiva» - Cronache e commenti sui principali avvenimenti della giornata.
Break 2
23.10: Telegiornale — Che tempo fa.

TV SECONDO

19.00: «Cinema e canzoni» - Presenta Maria G. Elmi.
21.00: Segnale orario — Telegiornale — Intermezzo.
21.15: Il Quartetto Cetra presenta «Stasera sì» - Spettacolo musicale.
Doremì
22.15: «Prossimamente» - Programmi per sette sere.
22.25: Giallo a Praga - «La scarpa spaiata» - da un racconto di Jiri Marek.

LOCALI (Trieste)

7.15: Il Gazzettino; 8.30: Vita nei campi; 9: Musica per orchestra; 9.10: Incontri dello Spirito; 9.30: S. Messa - indi Musiche per organo; 10.30: Motivi triestini; 12: I programmi della settimana - indi Giradisco; 12.15: Settegiorni sport; 12.30: Asterisco musicale; 12.40: Il Gazzettino; 14: Tavola rotonda su... - Dibattito fra gli esperti e il pubblico; 14: «Il Fogolar»; 19.30: Il Gazzettino con la domenica sportiva.

Venezia Giulia

13: L'ora della Venezia Giulia; 13.30: Musica richiesta; 14: Una canzone tutta da raccontare - al termine: Motivi popolari.

Radio Capodistria

7: Notiziario; 7.10: Buon giorno in musica; 7.30: Radio e TV oggi; 7.35: Buon giorno in musica; 8: Passerella di cantanti; 8.30: Melodie di grandi maestri; 9: L'orchestra J. Nelson; 9.30: Venti mila lire per il vostro programma; 10: Suona il complesso Los Mayas; 10.15: E' con noi...; 10.25: La ricetta del giorno; 10.30: Musica per ingresso; 10.45: Musica, dolce musica; 11: Fatti ed echi; 11.15: Novità Ariston; 11.30: Fumorama; 12: Musica per voi; 12.30: Giornale radio; 12.45: Musica per voi; 13: Brindiamo con...; 13.07: Musica per voi; 13.30: Colloquio con gli ascoltatori; 13.35: Musica per voi; 14: Oggi sport; 14.05: Appuntamento con R. Del Turco e la orchestra G. Intra; 19: La domenica sportiva; 19.15: Notiziario; 22.15: Musica da ballo; 22.30: Ultime notizie; 22.35: Musica da ballo.

TV Capodistria

(A COLORI)

19.45: L'angolino dei ragazzi: cartoni animati; 20: «Lupone va alla guerra» - programma di pupazzi; 20.25: Zig-Zag; 20.30: Lungometraggio da definire.

Televisione jugoslava

Ore 9.25, 20 e 22.05: Notiziario TV; 10.50: «La scommessa del secolo», telefilm; 11.30: «Madeline Bray», telefilm; 16.30: Pallacanestro: Cr. Zvezda-Jugoplastika; 18.05: «Perché mi amavano», colloquio con i telespettatori; 18.20: «Danza sull'acqua», film americano; 20.35: «I laureati», serie umoristica; 21.20: Videofono; 21.35: Rassegna sportiva; 22.25: Sette giorni.

GIOIELLI OROLOGI
Corso Italia 39
DAL XIII SECOLO
BORSATTI
Qualità e prezzi equi

I FILM DELLA Titanus
Oggi al FENICE
TERZA SETTIMANA
DI STREPITOSO SUCCESSO

NEI PROSSIMI ANNI SI DIRÀ SI, PERÒ "IL PICCOLO GRANDE UOMO" ERA PIÙ BELLO
un film di ARTHUR PENN
IL PICCOLO GRANDE UOMO
DUSTIN HOFFMAN in LITTLE BIG MAN
con MARTIN BALSAM - JEFF COREY - CHIEF DAN GEORGE e FAYE DUNAWAY nel ruolo di Mrs. PENDRAKE
AMMESSO PER TUTTI

Prossimamente a Trieste
Un western con CHARLES BRONSON è GRANDE!
più URSULA ANDRESS è ECCEZIONALE!
più TOSHIRO MIFUNE è COLOSSALE!
più ALAIN DELON
è LA FINE DEL MONDO!
Un film di TERENCE YOUNG
SOLE ROSSO

Prossimamente a Trieste
GIRATO NELLA GRANDIOSITÀ DEL 70mm
E CON L'ACUSTICA MAGICA DI 6 PISTE STEREOFONICHE, è IL PIÙ GRANDE SPETTACOLO MAI REALIZZATO FINORA!
Titanus
STEVE McQUEEN

Le 24 ORE di LE MANS
STEVE McQUEEN - LE MANS
con ELGA ANDERSEN
Scritto da HARRY KLEINER
Musica di MICHEL LEGRAND
Produttore esecutivo ROBERT E. RELYEA
Prodotto da JACK N. REDDISH
Regia di LEE H. KATZIN
Una produzione SOLAR Production
PANAVISION - COLORE DELUXE
A CINEMA CENTER FILMS PRESENTATION

L'Italnoleggio comunica che il film
SACCO E VANZETTI
attualmente in programmazione al
CINEMA AURORA
non verrà proiettato in alcun circolo culturale della città nella corrente stagione cinematografica.

Alla Pizzeria Ristorante
da
SALVATORE
di PIAZZA VENEZIA 1
telef. 31944 e 68904
ANCHE LA CUCINA FUNZIONA FINO ALL'UNA

RISTORANTI E RITROVI

ALBERGO L'APPRODO «LA STIVA» - DUINO
Seralmente ballo. Domenica pomeriggio the danzante.

RISTORANTE «BOTTEGA DEL VINO»
Trascorrerete le vostre serate mangiando bene e danzando. Telefono 95959.

LOCANDA MARIO
DRAGA S. ELIA — Ristorante caratteristico - Tel. 228173.

DANCING «PARADISO»
Questa sera chiuso!

DA MARINO
Specialità alla griglia — Via del Ponte, 5 - Tel. 68236.

«AL TROVATORE» - PERTEOLE
Tutti i giovedì, venerdì, sabato e le domeniche pomeriggio e sera danze. Fred Bongusto — 28-29-30 ottobre — Servizio ristorante. Telefono 99070.

GRADO

SNOOPY 7
Tutti i sabati sera, domeniche pomeriggio e sera, trattenimenti danzanti. Disc Jockey «Uno dei Fans».

SAN VITO AL TORRE (UD)
Ristorante dancing Casa Bianca. Telef. 99606. Tutte le domeniche danze; suonano «I RAGAZZI SOLI».

CERCASI cartotecnico pratico scatolificio, preferibilmente pensionato, telefonare 764467, dalle 10 alle 16. 52425 D

CERCASI magazziniere qualificato con patente B per pronta assunzione; richiedesi massima serietà e curriculum. Offerte dettagliate: cassetta n. 78976 D, SPI. ●

CERCASI operaio panettiere capace. Tel. 764265. 78988 D

CERCASI manicure o pedicure salone Venturi, Corso Saba 8.

CERCO lavorante o mezza sarta uomo. Telefonare lunedì pomeriggio 750078. 29895 D

COMMESSA pratica pellicceria cercasi. Scrivere Cassetta 29675 D, SPI.

COMMESSA per tabaccheria cercasi. Offerte cassetta 53788 D, SPI.

COMMESSE (due) per calzature, anche mezza giornata, cercansi. Offerte cassetta 29184 D, SPI. ●

COMMESSO giovane pratico abbigliamento assume Drioli piazza S. Antonio tel. 208157. 53664 D ●

DONNA internista pratica bar cerca buffet Benedetto, XXX Ottobre 19, riposo settimanale 289 D

DONNA pratica cucina solo mattina cercasi laboratorio gastronomia, tel. 793228. 53588 D

ELETTRICISTA e apprendisti cercansi. Via Pietà 35 telefono 793704. 53826 D ●

ENTE di Stato assume ambosessi lavoro esterno organizzato inquadramento statale ottima retribuzione. Presentarsi, via Carducci 2, primo piano, lunedì dalle 10 alle 12 e dalle 16 alle 18. 78952 D

GARAGISTA lavagista capace ottimo trattamento cercasi. Tel. 69020. 53846 D

GIOVANE apprendista commesso abbigliamento assume Drioli piazza S. Antonio telefono 208157. 53664 D ●

GIOVANE anche non qualificato come primo impiego campo servizi cercasi. Ristorante Istria, via Milano 14, lunedì martedì ore 12.30. 53996 D

GIOVANE apprendista magazzino 15-16 anni o pensionato giovanile e robusto per lavori interni e di scarico e carico cerca DI.BE.MA. Presentarsi dalle 18 alle 20 via Paglericci 2. 53902 D ●

GIOVANE trasportatore mezzo proprio minimo 5 q.li per consegne a domicilio cerca DI. BE.MA assicurando lavoro sicuro e ben retribuito; continuativo in qualsiasi stagione. Tel. 795043. 53902 D ●

IMPIEGATA possibilmente ragioniera cerca ditta commerciale, offerte Cassetta 79048 D, SPI.

IMPIEGATA cercasi per ditta importazioni con cognizioni contabili et possibilmente lingua tedesca. Cassetta 53896 D, SPI.

IMPORTANTE industria vetraria germanica cerca per direzione suo ufficio di Milano, giovane militesente conoscenza perfetta lingua tedesca. Carriera assicurata. Cassetta 53874 D SPI.

STATO CIVILE

23 ottobre

MORTI: Orlando Michele, 4 ore; Cergol Boris, anni 23; Sakic ved. Pacco Palmira, 73; Prsel ved. Maria nata Petrich, 68; Furlan in Guastavigna Luigia, 76; Centrone ved. Gallo Addolorata, 80; Omari Antonio, 67; Puspan Anna, 75; Mauri Antonio, 72; Steiner ved. Poshar Valeria, 85; Comandini in Hriaz Maria Hilda, 61; Bocchini Cesare, 79; Bencina Ferdinando, 70; Cok Emilio, 56.

NATI: 7.

PUBBLICAZIONI DI MATRIMONIO: Gerdina Alessio, conduttore FF.SS. con Fabris Delia, casalinga; Dambra Antonio, marittimo con Lemma Maria, casalinga; Bartole Bruno, perito ind.le con Pizzi Pasqua Rosa, commessa; Benvenuti Lucio, salariato comunale con Romano Concetta, commessa; Dibenedetto Gianni, marittimo con Bilosiavo Lucilla, casalinga; Forni Giovanni, pensionato con Fikfak Maria Aurora, casalinga; Ziller Paolo, studente univers. con Schalaudek Eva, studentessa univers.; Mottica Bruno, pittore con Scarpa Laura, operaia; Cortivo Paolo, medico con Helletzgruber Gabriella, casalinga; Casalanguida Giuliano, perito ind.le con Antonini Nadia, casalinga; Longo Luciano, operario specializ. con Fregarz Liviana, casalinga; Caralano Claudio, ingegnere con Dusatti Adriana, casalinga; Prodan Carlo, pensionato con Lucarella Iolanda, casalinga; Badiali Amedeo, uff. Esercito con Braida Silva, impiegata; Carletti Carlo, operaio con Fanigliulo Maria, casalinga; Scibilia Antonino, calzolaio con Rivolt Livia, commessa; Colonniello Franco, cameriere con Duse Annamaria, parrucchiera; Mervich Walter, operaio con Gherlani Serena, operaia; Biagini Franco, impiegato con Stanic Graziella, commessa; Zannier Giuliano, studente univers. con Artico Giuliana, disegnatrice; Primosi Alessio, macellaio con Zambarlin Mariagrazia, impiegata; Fileccia Sergio, meccanico con Tirello Mariella, commessa; dott. Sabbati Roberto, commercialista con dott. Grego Maria Clara, analista.

Fermate il giorno più felice della vostra vita con le belle fotografie CERETTI

Per le vostre nozze tanti auguri e tante foto

giornalfoto

Vi raccomandiamo però di prenotare in tempo il servizio in piazza della Borsa 8

IMPORTANTE negozio abbigliamento centralissimo cerca commessa bella presenza esperta desiderosa migliorare. Offerte manoscritte cassetta 52595 D, SPI.

IMPORTANTISSIMO gruppo compagnie assicurazione con organizzazione tutta Europa, ricerca ispettori produzione e produttori tutti i livelli per Friuli-Venezia Giulia. Retribuzione da concordarsi, commisurata effettive capacità. Possibilità rapido miglioramento, inquadramento sindacale. Cassetta 53666 D, SPI. ●

INFERMIERA generica abilitata cercasi per supplenze, telefonare 744591 ore 8-13 da lunedì. 29865 D

INDUSTRIA elettromeccanica zona Isontino cerca perito elettrotecnico militesente con qualche anno di pratica, veramente capace per conduzione sviluppo e organizzazione ufficio tecnico. Specificare curriculum e pretese. Scrivere cassetta n. 6962 D, SPI, Trieste. 301 D

INSTALLATORI riscaldamento buona retribuzione assumonsi. Gelovizza, Battisti 22, telefono 761942. 79036 D

INSTALLATORE cercasi buona retribuzione sabato libero. Telefonare 37292, ore ufficio. 52611 D ●

INTERNISTA pratica cercasi, domenica libera. Presentarsi lunedì ore ufficio Torrefazione Colombiana, Carducci 12. 53764 D

INTERNISTE cerca Pizzeria Salvatore, piazza Venezia. Presentarsi ore 13-15. 150 D

ISTRUTTORE scuola guida cercasi con tesserino pomeriggio sera. Telefonare 744017. 53900 D

LAVORANTE mezza lavorante apprendista cerca salone Luci tel. 30231. 52429 D

LAVORANTE e apprendista cerca Salone Bruna viale Ippodromo 16 tel. 741000. 52639 D ●

LAVORANTE parrucchiera veramente capace minimo otto anni mestiere, lire 25.000 settimanali, cerca Salone Marinella, via Felluga. Telefonare al 733321, ore 10-12. Cercasi anche mezza lavorante. 29741 D ●

MECCANICO auto capace cerca concessionaria Simca Duplica, Viale Ippodromo 2. 56 D

NEGOZIO centro cerca cassiera referenziata. Cassetta n. 29705 D, SPI.

PORTINAIO con moglie sostituta per portineria senza alloggio cercasi. Offerte a cassetta 28720 D, SPI.

POSSIBILITA' facile guadagno offre primaria società a signore e signorine disponibili anche solo mezza giornata. Presentarsi lunedì dalle 10 alle 12, dalle 16 alle 18, via Carducci 2, primo piano. 78956 D

PRIMARIO negozio elettrodomestici cerca autotrasportatore in proprio per consegne su piazza. Cassetta 29897 D SPI.

RAGAZZA 15-enne cercasi apprendista assistente ambulatorio dentistico. telefonare al 414728 o presentarsi ore 9-10 o 14,30-15 via Di Roiano 2, I p.

RAGAZZO o ragazza per Bar Centrale piazza S. Giovanni 3. Domeniche e feste libere. 52607 D

SALONE parrucchiera cerca garzona e mezzalavorante, tel. 759981 - 814267. 29849 D

SARTORIA donna cerca apprendista, mezzalavorante. Orario unico, telefonare 33471.

SOCIETA' importanza nazionale cerca apprendisti da avviare a un lavoro serio e duraturo con molteplici possibilità di carriera; cerca inoltre una apprendista cassiera referenziata. Telefonare 767031. 29192 D

SOCIETA' metalmeccanica operante nel settore delle manutenzioni di macchinario industriale e riparazioni navali, ricerca direttore di fabbrica per proprio stabilimento in corso di realizzazione nell'Italia meridionale. Si richiede: età non superiore ai 45-50 anni, laurea in ingegneria meccanica o preparazione equipollente, esperienza nel settore con mansioni direttive non inferiori ai cinque anni, conoscenza dei problemi relativi alla conduzione del personale. Inviare curriculum e richieste a cassetta 64 C, SPI, 20100 Milano. Si assicura massima riservatezza. 6875 D

SPEDIZIONIERE doganale patentato, ditta import export assume. Interessanti prospettive. Cassetta 29765 D SPI.

SUPERMERCATO cerca apprendista magazziniere, tel. 755777 - 812209. 79082 D

SUPERMERCATO cerca lavorante pratica ed apprendista per confezionamento frutta e verdura, tel. 755777 - 812209. 79080 D

TUBISTA e apprendista cercansi veramente capace. Telefonare 763322. 53984 D

TUBISTI, saldatori esperti impianti riscaldamento assumonsi, buone condizioni. Rivolgersi ufficio via Torrebianca 15 150 D

VENDITORE cercasi introdotto bar ristoranti anche abbinamento altri prodotti, telefonare 766995. 52459 D

16-17ENNE praticante ufficio cercasi. Tel. 767947. 29763 D ●

STANZE E PENSIONI Richieste
E Lire 90 per parola

INSEGNANTE cerca camera riscaldata centro Roiano San Giovanni. Telefonare 414274. 53784 E

STANZE E PENSIONI Offerte
F Lire 90 per parola

AFFITTASI camera mobiliata a pensionata sana. Riscaldamento, bagno, ascensore. Telefono 734468. 53598 F

AFFITTASI matrimoniale salotto bagno distinto signore. Telefonare 34134. 53674 F ●

AFFITTASI stanza a studente o studentessa. Telef. 746963. 28836 F

AFFITTASI stanzetta mobiliata a persona seria, centro. Tel. 747852. 53722 F

CAMBIO piccoli lavori signora offre stanza nuova massimo comfort a persona che lavora con referenze. Telefonare lunedì 63475. 29719 F

CENTRALE mobiliata, affittasi a distinto o universitario. Diem Ginnastica 40. 29859 F

Boby l'ha fatta grossa: quasi 70.000 lire di cocci. Ma questa volta chi rompe non paga.

Certo, il padrone di Boby è assicurato alla SAI.

La SAI assicura tutto: furto e incendi, auto infortuni e vita. 74 Polizze diverse, per vivere tranquilli e sicuri. SAI: quella grande Compagnia d'assicurazioni che assicura 1 famiglia italiana su 15, e le assiste con 1307 Agenzie in tutta Italia. Contate sulla SAI: vivrete più sicuri, e i vostri conti torneranno!

SAI assicura

13-71

CENTRALISSIMA riscaldamento comfort affittasi distinti brevi lunghi soggiorni. Telefono 36217. 53992 F

STANZA centralissima locale affari affittasi. Telefonare n. 796865 ore 9-12. 29723 F

STANZA con gabinetto comune affittasi. Tel. 730344. 53884 F

STANZETTA bellissima per signorina affittasi, via Molinavento 7, primo Fracasso.

ISTRUZIONE
G Lire 90 per parola

DIPLOMATA Grenoble prepara tutti esami francese. Telefonare ore pasti 792455. 53986 G

DIPLOMATI lingue estere impartiscono accurate lezioni a prezzi modici. Telefonare ore pasti 24057. 79024 G

DIPLOMATO impartisce lezioni matematica e lingua materna russa. Tel. 34371. 52573 G ●

GRETTA ripetizioni elementari medie eventualmente custodia bambino piccolo. Tel. 411138. 52589 G ●

INGLESE lezioni conversazioni impartiscono coniugi madrelingua inglese. Telef. 417894. 52591 G ●

INSEGNANTE ruolo assiste scolasticamente bambini ammalati. Tel. 413518 ore 16. 52437 G

LAUREATA lingue impartisce lezioni inglese francese studenti medie superiori. Telefonare 723255. 53680 G ●

MATEMATICA, chimica, fisica, impartisce superiori recupero anni, esperto insegnante, tel. 726962. 29821 G

PIANOFORTE canto professoressa pluridiplomata abilitata insegnamento impartisce lezioni prepara esami Conservatorio. Telef. 794842, ore pasti. 29513 G

PROFESSORE matematica e scienze lezioni accurate medie e superiori. Tel. 7447740 29625 G

PROFESSORESSA impartisce lezioni inglese francese spagnolo, tariffa modica. Telefonare ore pasti 63364. 29202 G

STENOGRAFIA ripetizioni scolastiche accurate, metodo accelerato per impiegate. Telefonare 724093. 29747 G

STUDENTESSA ultimo liceo, offresi lezioni doposcuola elementari, medie o altro serio impiego. Telefono 794365. 29671 G

TEDESCO pensionato assumerebbe anche saltuariamente corrispondenza e traduzioni. Tel. 61669. 54000 G

UNIVERSITARI impartiscono lezioni tutte le materie e anche inglese francese tedesco. Telefonare ore pasti 761467. 79022 G

O.KRAINER

fabbrica salotti e materassi a molle

via matteotti 2 - muggia

trieste

per il salotto, ho pensato... ...a KRAINER

● ● ● «centro del salotto» v.le miramare 19

● ● ● negozio di vendita via vergerio 5

● ● ● domenica aperto ore 10 - 13

OGGETTI SMARRITI
H Lire 100 per parola

ANZIANA ammalata smarrito 12 ottobre involtino contenente preziosi oro cari ricordi percorso via Caprin Ospedale Maggiore. Mancia onesto rinvenitore. Telefonare 742871.

DIMENTICATI Settefontane 67 due pezzi legno chiglia canotto. Ricompensa. Telefonare n. 742294. 79030 H

RINVENUTA cucciolona arancio-bianca, collarina verde. Informazioni tel. 70126. 29687 H

RINVENUTO in via Settefontane cane caccia bianco e nero. Tel. 722350 o 759515. 79068 H

SMARRITA cagnetta Lilli zona Marina. Tel. 63492. 53734 H

SMARRITO pastore tedesco, risponde Dick, mancia. Telefonare 795188. 53758 H

SMARRITO orologio mercoledì zona Piazza Scorcola, mancia, telefonare 413282. 29867 H

SMARRITO uccello nero becco giallo addomesticato paraggi via Nazionale (Opicina). Lauta mancia onesto rinvenitore. Telefonare 764524 53946 H

APPARTAMENTI E LOCALI Offerte
I Lire 90 per parola

A.A.A.A.A.A.B. AURISINA Prontingresso 3 stanze, soggiorno, cucina, bagno, centralnafta. Affittasi 40.000. AMMINISTRAZIONE IMMOBILIARE ARGO S. Francesco 4, tel. 768163.

A.A.A.A.A. VIA BONOMEA — (GRETTA) appartamenti in palazzina primo ingresso elegantissimi, salone 2 o 3 stanze cucina doppi servizi ogni comfort vista mare, affittansi. AMMINISTRAZIONE ECCARDI p. S. Giovanni 6 tel. 755885 orario 16-19.30. 29695 I

A.A.A.B. MOBILIATO zona centrale appartamento signorile, soggiorno, matrimoniale, cucina, servizi, centralnafta, AFFITTASI. DOMUS IMMOBILIARE, GALLERIA TERGESTEO. 54 I

A.A.A.B. VIA S. FRANCESCO palazzina primo ingresso, due tre stanze, cucina, doppi servizi, risposiglio, terrazze, ascensore, centralnafta, acqua calda centralizzata. DISPONIBILI PIANI ALTI. AFFITTANSI. DOMUS IMMOBILIARE, GALLERIA TERGESTEO. 54 I

A.A. AFFITASI locale nuovo 20 mq zona GARIBALDI - S. Lazzaro 3, tel. 68810. 53974/2 I

A.A. AFFITTASI appartamento rimesso nuovo via XXX Ottobre, salone 4 stanze cucina spazzacucina doppi servizi riscaldamento ascensore. AMMINISTRAZIONE ECCARDI, p. S. Giovanni 6 tel. 755885, orario 16-19.30. 29695 I

A.A. AFFITASI appartamento nuovo ROZZOL stanza soggiorno, cucinino, bagno, poggiolo, centralnafta, garage - S. Lazzaro 3, tel. 68810 - ACIT.

A. BARCOLA affittasi inintermediari pianoterra villetta con giardino 4 stanze 2 bagni servizi riscaldamento autonomo nafta. Telef. 411041, feriali. 53836 I ●

A. BOX macchina affittasi Carpineto. AGEP, Crispi 14. 52592 I

A. CAMPO MARZIO libero dicembre, bellissimo 2 stanze salone doppi servizi poggioli ascensore centralnafta cantina, affittasi adulti 75.000. — ESPERIA Imbriani 8 telefono 29235. 53866 I

A. MARINA JULIA appartamenti MOBILIATI 1-2 stanze soggiorno cucinino bagno ascensore riscaldamento, affittansi 45.000 e 55.000 mensili. ESPERIA Imbriani 8 tel. 29235. 53866 I

AFFITTANSI via Rossetti appartamento 5 stanze accessori. Inoltre locale per negozio o artigiano. Telefonare 732373. 29891 I

AFFITTANSI quadristanze comforts poggiolo magnifica esposizione mare, soleggiatissimo, ascensore telefono fermata Acegat. Tel. 816311. 52411 I

AFFITTASI in palazzina vista panoramica, 2 stanze, soggiorno, accessori, cantina, garage, tutti comforts, telefonare lunedì 820592 ore 9-13. 29805 I

AFFITTASI locale recente costruzione zona Stadio, eventualmente con licenza. Telef. 811351 ufficio. 79064 I

AFFITTASI tristanze uso ufficio o deposito ascensore centralissimo. **AMMINISTRAZIONE MILLO & SPERANZA.** Telefono 31111. 816 I

AFFITTASI camera cucina wc 20.000, via Revoltella, telef 811774, domenica mattina. 52519 I

AFFITTASI locale nuova costruzione zona semiperiferica adatto garage deposito magazzino. Per informazioni telef. 35408. 29182 I

AFFITTASI in via Conti locale per affari, ampie vetrine, fronte strada, superficie mq 63, affitto base lire 1000 mq. Indirizzare offerte in aumento presso IACP piazza dei Foraggi 6. Per informazioni telefono 762602, ore 8.30-12. 5269 I ●

AFFITTASI 115.000 causa trasferimento salone tre stanze cucina doppi servizi terrazzo posto macchina, palazzina 1971 con giardino, salita Madonna Gretta. Tel. 413678. 29647 I

APPARTAMENTINO mobiliato affittasi inintermediari. Telef. 37951 ore 9-10. 53820 I ●

APPARTAMENTO mobiliato 3 stanze cucina bagno riscaldamento affittasi. Telefonare al 38638. 53994 I

APPARTAMENTO affittasi via La Marmora 5 stanze salone cucina bagno gabinetto 2 poggioli riscaldamento centrale V piano ascensore. Cassetta 53788 I, SPI.

APPARTAMENTO ammobiliato viale D'ANNUNZIO salone, 3 stanze, cucina, doppi servizi, poggioli, centralnafta, ascensore, affitta Immobiliare CIVICA, piazza S. Giovanni 4. 53814/1 I

APPARTAMENTO 2 stanze cucina wc 20.000; altro stanza cucina 12.000 affitta Immobiliare Oriani 2. 29713 I

APPARTAMENTO in villa tre stanze stanzetta cucina doppi servizi centralnafta giardino (escluso bambini) Roiano affittasi 50.000. Cassetta 29174 I, SPI. ●

APPARTAMENTO in villa zona EREMO: salone, 3 stanze, cucina bagno, centralnafta, giardino, affitta a persone adulte, Immobiliare CIVICA, Piazza S. Giovanni 4. 53814/2 I

APPARTAMENTO in villetta Strada del FRIULI vista mare, stanza, soggiorno, cucinino, bagno, giardino, affitta ammobiliato, 45.000. Immobiliare CIVICA, piazza S. Giovanni 4. 53814/3 I

APPARTAMENTO 3 camere soggiorno cucinino bagno poggiolo calefazione 65.000 affittasi. Amministrazione Pascoli 25. 53808 I

APPARTAMENTO con giardino zona stadio affittasi, telefono 811697. 53706 I

ATTICO panoramico. primo ingresso, salone 2 stanze doppi servizi, tutti comforts, affitta IMMOBILIARE ITALIA 38102. 83 I

CAMERA cucina wc mobiliato affittasi Matteotti 52. Lunedì 15-17. 29785 I

CEDESI affitanza 2 camere, cucina, ripostiglio, gabinetto prelevando mobilio paraggi Garibaldi, tel. 743269, 29857 I

GORIZIA locali ufficio negozio corso Verdi affittansi agenzia Isonzo corso Verdi 77 pomeriggio. 500 I

GRADO PERIFERIA: affittasi appartamento stanza soggiorno cucina bagno giardino ammobiliato completamente arredato affittasi lire 35 mila mensili. IMMOBILIARE NISTRI, via Garibaldi 10, Monfalcone. 179 I

LOCALE nuovo 60 mq luminoso paraggi Garibaldi affittasi. Telef. 793707. 53810 I

LOCALE nuovo adatto salone barbiere affittasi via Giulia, tel. 754271. 52413 I

LOCALE d'affari mq 42 riscaldamento servizi Fabio Severo affittasi. Telefonare feriali orario ufficio 796366. 29877 I

MAGAZZINO 21 mq, via Matteotti, ingresso cortile 12.000 mensili affittasi, telefonare 743487. 29855 I

MODESTO appartamentino affittasi o cedesi prelevando mobilio. Tel. 733813. 53746 I ●

UFFICI o depositi centralissimi affittansi. AMMINISTRAZIONE MILLO & SPERANZA telefono 35111. 5260 I ●

VIA MANZONI locale affari uso magazzino-deposito o per mostra 3 fori 130 mq circa affitta amministrazione Samaritan, tel. 767733. 53676 I

VIA San Michele 2 affittasi 5 stanze cucina bagno. Immobiliare VESTA Gallina 4. 53884 I

ZONA GATTERI-CRISPI locale primo ingresso uso magazzino 115 mq circa affitta amministrazione Samaritan, tel. 767733. 53766 I

ZONA ROSSETTI signorile 5 stanze ripostiglio spogliatoio cucina bagno gabinetto riscaldamento autonomo gas-olio II piano affitta amministrazione Samaritan tel. 767733. 53766 I

Continua in 12.a pagina

ORARIO FERROVIARIO

STAZIONE CENTRALE

TRIESTE C. - VENEZIA S. LUCIA

PARTENZE

6.10 R		Venezia - Bologna - Milano - Genova (*)
6.20 L		Portogruaro C.
6.56 D		Venezia Torino - Roma (via Venezia S.L.) e Milano (via Mestre)
8.04 DD		Venezia
9.30 R		Venezia - Roma (*)
9.44 DD	(Direct Orient)	Venezia - Milano Genova - Domodossola - Parigi - Calais (WL Atene - Sofia - Istanbul - Parigi)
10.53 L		Portogruaro
13.00 R		Venezia
13.36 L		Portogruaro
14.33 DD		Venezia - Milano - Torino
17.10 L		Portogruaro (soppresso la domenica)
17.25 R		Venezia (senza fermate intermedie) - Milano - Genova (*)
18.04 L		Portogruaro
18.55 DD	(Simplon Express)	Venezia - Roma - Milano Lambrate - Domodossola - Parigi (cuccette di 1.a e 2.a classe Trieste - Parigi, WL Venezia - Parigi, cuccette Beograd - Parigi e Venezia - Parigi, WL Mosca - Roma) (1)
19.32 L		Portogruaro
20.22 D		Venezia - Bologna - Lecce (cuccette Trieste - Lecce)
22.25 DD		Venezia - Milano - Torino - Genova - Marsiglia (WL e cuccette Trieste - Genova, cuccette Trieste - Torino) V. Mestre - Bologna - Roma (WL e cuccette Trieste - Roma, solo il venerdì WL Mosca - Torino)

ARRIVI

6.25 L		Cervignano (soppresso la domenica)
7.25 L		Portogruaro
7.50 DD		Marsiglia - Genova - Torino - Milano (WL e cuccette Genova - Trieste, cuccette Torino - Trieste) Roma - Bologna (WL e cuccette Roma - Trieste), (WL Torino - Mosca solo la domenica)
9.15 D		Venezia
10.13 DD	(Simplon Express)	Parigi - Domodossola Milano Lambrate - Roma Venezia (cuccette Parigi - Trieste e Parigi Beograd), WL Roma Mosca (2), Lecce - Bologna (cuccette Lecce - Trieste)
11.03 R		Milano - Venezia S.L (*) (Venezia - Trieste senza fermate intermedie)
12.10 DD		Venezia
13.40 D		Milano Venezia
13.58 L		Cervignano
15.10 DD		Venezia
17.05 D		Torino Milano (via Mestre) e Venezia
18.39 R		Bologna Venezia (*)
19.17 L		Portogruaro
19.34 DD	(Direct Orient)	Calais Parigi - Milano Venezia (WL Parigi - Atene Sofia - Istanbul)
20.55 R		Milano (via Mestre) - Roma Venezia (*)
23.00 L		Venezia
23.27 DD		Torino - Milano - Genova - Roma - Venezia

(*) solo 1.a classe e prenotazione obbligatoria

(1) circola nei giorni di lunedì, mercoledì, sabato e domenica

(2) circola nei giorni di lunedì, martedì, mercoledì e venerdì

UDINE - VIENNA SALISBURGO - MONACO

PARTENZE

3.40 L		Udine - Tarvisio
5.20 L		Udine
6.15 D		Udine - Tarvisio
6.30 L		Udine
7.20 D		Udine - Tarvisio - Vienna
10.05 L		Udine - Tarvisio
12.25 D		Udine
12.45 L		Udine
14.00 DD		Calalzo (1)
14.15 D		Udine
14.20 L		Udine
16.45 L		Udine - Tarvisio
17.55 L		Udine
19.10 D		Udine
20.02 L		Udine
20.50 D		(Italien-Oesterreich Express) Udine Tarvisio Vienna - Stuttgart (cuccette per Stuttgart)
22.40 L		Udine

ARRIVI

0.31 L		Udine
6.52 L		Udine
7.36 L		Udine
8.14 D		Pordenone - Udine
8.53 D		(Oesterreich-Italien Express) Stuttgart Vienna Tarvisio Udine (cuccette da Stuttgart)
9.05 L		Udine
12.05 L		Tarvisio - Udine
14.05 D		Udine
15.04 L		Udine
16.02 D		Udine
17.58 L		Udine
18.55 DD		Tarvisio - Udine
19.45 L		Udine
21.09 L		Pordenone Udine
22.20 L		Udine
22.41 D		Vienna Tarvisio Udine
23.43 DD		Calalzo (2)

(1) si effettua nei giorni prefestivi dal 11-12-1971 al 20-2-1972

(2) si effettua nei giorni festivi dal 12-12-1971 al 19-2-1972 esclusi il 25-12-1971 e l'1-1-1972

TRIESTE - VILLA OPICINA LUBIANA BELGRADO

PARTENZE

0.10 D		Villa Opicina - Lubiana - Zagabria - Sarajevo
7.07 L		Villa Opicina (1)
8.23 D		Villa Opicina - Lubiana
10.33 DD	(Simplon Express)	Villa Opicina - Lubiana - Zagabria - Belgrado (WL Roma Mosca) (2) Budapest (WL Torino Mosca la domenica)
13.10 L		Villa Opicina Lubiana (1)
18.15 L		Villa Opicina (1)
18.47 D		Villa Opicina - Lubiana (1)
20.09 D	(Direct Orient)	Villa Opicina - Lubiana - Skopje - Belgrado - Atene - Istanbul - Sofia - Thessaloniki (WL Parigi - Atene - Sofia - Istanbul) e WL e cuccette Trieste Belgrado
20.35 L		Villa Opicina

Per informazioni e preventivi di pubblicità sui maggiori quotidiani dell'Europa e di Oltremare rivolgersi alla S.P.I. Trieste, via Silvio Pellico n. 4

MINI COOPER MK3 *la cosa più «rally» che ci sia su 4 ruote* INNOCENTI FILOTECNICA GIULIANA Via P. Reti 2 tel. 36613 Trieste

ANCHE LE CONGRATULAZIONI DI GOLDA MEIR AGLI «AUTORI» DI UN ECCEZIONALE PARTO

CINQUE GEMELLI TUTTI VIVI IN UNA CLINICA A GERUSALEMME

La puerpera, una maestra di 22 anni, che si era sottoposta a una cura contro la sterilità, sta bene
Fra gioia e stupore il padre ha detto: «Abbiamo tre stanze. Metteremo i piccoli uno sopra l'altro»

NOSTRO SERVIZIO PARTICOLARE
Gerusalemme, 23

Eccezionale parto plurigemellare in Israele: una maestra d'asilo di 22 anni, ha dato alla luce, nelle prime ore di stamane all'Hadassah Hospital di Gerusalemme, 5 gemelli — 3 femmine e 2 maschi — dopo essersi sottoposta ad una cura contro la sterilità. E' la prima volta che cinque gemelli nascono in Israele.

Non vi è dubbio — secondo l'ostetrica della clinica dov'è avvenuto il lieto evento — che all'origine dell'eccezionale parto vi siano proprio le pillole per la fertilità prese dalla signora Berman, che, sposata da tre anni, ha avuto oggi la gioia di diventare per la prima volta ed in modo così palese madre.

I gemelli, che pesano da 700 a 1.300 grammi sono tutti in buone condizioni e secondo i medici non vi dovrebbero essere preoccupazioni. Benché settimini — la nascita è avvenuta mediante taglio cesareo — i cinque fratelli Berman, dimostrano un'eccezionale vitalità.

Dell'équipe di medici che ha assistito al parto pentagemino fa parte anche il dott. Aryeh Simcha, che per una fortuita circostanza non è nuovo ad eventi del genere. Proprio a Londra, un anno fa, il dott. Simcha aveva assistito alla nascita di altri cinque gemelli.

Appena appreso di esser diventato cinque volte padre — il signor Berman, che è proprietario di un piccolo bazar dove vende, dopo averle confezionate, bandiere ed altri souvenir — si è precitato dalla moglie in preda ad un sentimento misto di stupore e di gioia. Sposato come si è detto dal 1968, il signor Berman non aveva mai rinunciato alla speranza di diventare padre. L'esserlo in questo modo gli creerà — come ha detto lui stesso — qualche problema di bilancio. Quello che era sufficiente per due dovrà da oggi esserlo infatti per sette.

«Viviamo in un appartamento di 3 stanze — ha detto sorridendo il signor Berman — e penso che dovremo mettere i piccoli l'uno sull'altro». Ma il numero dei figli non impressiona il commerciante che non si meraviglierebbe se da qui a qualche anno dovessero nascergli altri tre o quattro figli. Sarebbe un modo per recuperare. La sua famiglia è stata infatti sempre piuttosto piccola.

Gli aiuti del resto non mancheranno. Stasera stessa il sindaco di Gerusalemme Teddy Kollek, che si è recato a far visita alla puerpera ed ai neonati, ha promesso che la città s'interesserà dell'istruzione dei gemelli Berman stanziando mille sterline israeliane per ognuno di loro. «Lasciate che crescano — ha detto l'orgoglioso padre stringendo la mano al sindaco — e vedrete come staranno bene».

Facendosi interpreti dei sentimenti non solo della città, ma di tutto il paese, il primo ministro israeliano signora Golda Meir ha inviato stasera alla giovane madre un telegramma di congratulazioni. Manifestazioni di appoggio e concreti aiuti sono stati promessi o già dati da organizzazioni sioniste e da comitati femminili.

A. P.

LUTTO AD AMBURGO per l'omicidio dell'agente

Amburgo, 23

La Germania settentrionale vive nel timore di un rapimento di rappresaglia, dopo l'arresto di una graziosa studentessa che si dice sia affiliata a una banda di anarchici armati. La giovane donna, Margit Schiller, è stata portata dalla polizia in una località tenuta segreta. E' stata catturata ieri in una cabina telefonica, poco dopo l'uccisione di un poliziotto in una sparatoria con persone che, dice la polizia, appartengono alla banda Baader-Meinhof.

Le autorità non hanno nascosto il timore di un tentativo dei compagni di Margit di liberare la ventitreenne detenuta, con la forza o mediante la cattura di ostaggi da scambiare poi con la Schiller. Interpellato circa queste apprensioni ha detto Guenter Schilaski, portavoce della polizia di Amburgo: «Il lato diabolico della faccenda è che non si può fare praticamente nulla per impedire simili gesti».

Nei circoli della polizia si esprime la convinzione che la Schiller appartenga alla Baader - Meinhof. L'organizzazione è composta in gran parte di studenti di agiata famiglia, politicamente frustrati e dediti all'incendio, alle sparatorie, alle rapine nel proclamato intento di cambiare la società. La banda, dice la polizia, è in azione da tre anni.

Si ritiene che la gente della Baader - Meinhof sia concentrata nella Germania del Nord, e agli agenti di polizia della zona è stato detto di comportarsi con estrema cautela, dato che i componenti dell'organizzazione hanno fama di non esitare quando si tratta di premere il grilletto.

Intanto gli edifici pubblici di Amburgo hanno la bandiera a mezz'asta per la morte del poliziotto, e le vetture di polizia nella Germania settentrionale portano un nastro nero all'antenna della radio.

Il presidente della polizia di Amburgo, dottor Guenter Redding, ha offerto diecimila marchi a chi dia informazoni tali da portare all'arresto degli uccisori di Schmidt. Viene tenuto segreto il nome del magistrato che ha firmato il mandato di arresto della Schiller. Ha detto il sindaco di Amburgo, Peter Schulz: «La gente dovrebbe finalmente smetterla di considerare il gruppo Baader - Meinhof come organizzazione a fini politici. Si tratta di un gruppo esclusivamente criminale nel senso più vero della parola». *(Ansa - Reuter)*

RESTERA' IN ORBITA la sonda «Luna 19»

Parigi, 23

Un articolo, pubblicato dalle «Izvestia» il 20 ottobre scorso, permette di concludere che la sonda lunare «Luna 19», lanciata dall'URSS il 28 settembre scorso, ha il compito di studiare la Luna rimanendo in un'orbita circumlunare e non atterrerà sulla Luna.

L'articolo è firmato dagli scienziati sovietici Gurstein e Bazilevsky. Stando all'articolo, la missione di «Luna 19» è quella di studiare i «Mascon» le zone con gravità superiore alla media, presenti alla superficie lunare in modo irregolare. La sonda dovrà inoltre registrare l'intensità della caduta delle micrometeoriti sulla Luna e tracciare una precisa carta della topografia della Luna. Altro obiettivo è quello di analizzare la ripartizione delle rocce radioattive alla superficie della Luna, nonché il flusso delle particelle provenienti dal Sole e la loro interazione con i materiali lunari.

Tutte queste precisazioni non figuravano nei comunicati ufficiali diffusi dalla «Tass» in merito a «Luna 19» lanciato dopo il fallimento del «Luna 18». *(Ansa - Afp)*

PRIMO CONVEGNO NAZIONALE A GELA IN SICILIA

L'industria chimica nella programmazione

Sottolineata la necessità di inquadrare lo sviluppo del settore in piani generali a carattere regionale

Gela, 23

Un investimento anche importante è destinato a non avere risultati in termini di progresso economico e sociale se non è inserito in un organico piano di sviluppo che interessi una vasta area geografica. Così il programma di sviluppo dell'industria chimica di base elaborato dall'ISPE (Istituto per la programmazione economica) e le recenti decisioni del CIPE riguardanti l'ubicazione in Sicilia di grandi complessi chimici sono destinati a provocare iniziative isolate di scarsa utilità se non saranno inseriti in coordinati piani di sviluppo generale a carattere regionale. Questo è stato rilevato, oggi, durante le sedute conclusive del primo convegno nazionale della chimica, nell'ambito del quale i principali imprenditori del settore (gruppo ENI, Montedison, SIR e Rumianca), esponenti politici, amministratori regionali e dirigenti sindacali hanno discusso il tema «L'industria chimica nazionale e le prospettive di sviluppo del Mezzogiorno al 1980».

Secondo il prof. Ruggero Cominotti, della società «Soris», la programmazione serve anche a evitare che ingenti somme disponibili nei bilanci pubblici restino inutilizzate: nel bilancio della regione siciliana a esempio vi sono oltre 900 miliardi di lire — ha precisato — distratti nel corso degli ultimi anni dall'impiego necessario, quello dell'intervento programmato e concentrato nel tempo, nello spazio e nelle iniziative.

Quindi tutti d'accordo sulla programmazione regionale, ma come essa deve essere concepita, come si deve realizzare? Per il direttore della Montedison, Lellio Scannavini, da parte pubblica si deve preparare localmente l'ambiente all'accoglimento di nuovi complessi industriali. Per l'assessore Mannino la programmazione deve consentire di differenziare le attività produttive, allo scopo di non lasciare alla sola industria di base il compito di promuovere lo sviluppo economico.

Le esigenze quindi sono molte e tra esse occorre trovare il giusto equilibrio. Lo ha rilevato il sottosegretario all'industria on. Biagioni, il quale ha parlato soprattutto della politica degli equilibri tra industrie pubbliche e private. Tra il potere centrale e quello delle autonomie locali.

Altro tema molto dibattuto al primo convegno nazionale della chimica è stato quello della necessità che investimenti nella chimica fine e nella paracchimica accompagnino o seguano a breve distanza quelli decisi per la chimica di base. I motivi sono noti: la chimica fine richiede minori investimenti, determina un'occupazione molto maggiore, i suoi prodotti hanno un elevato valore aggiunto.

Infine il direttore della «Montedison» illustrando i progetti del proprio gruppo, che egli ha definito molto importanti, ha ricordato che le industrie del settore dovranno comunque investire secondo le previsioni già oggi possibili tra il 1971 e il 1975 mille miliardi nella chimica fine. Gli investimenti nella chimica di base saranno invece di 2400 miliardi. *(Ansa)*

SIP - Società Italiana per l'Esercizio Telefonico p.a.

COMUNICATO

La SIP ricorda, con l'intento di evitare forti afflussi agli sportelli sociali, che le bollette possono venir pagate con le seguenti modalità:

— tramite l'ufficio dei conti correnti postali utilizzando il modulo già compilato sul retro della bolletta stessa;
— tramite i vari sportelli bancari con l'onere di 100 lire pari al costo della commissione;
— mediante l'invio di un assegno circolare o vaglia postale indirizzato alla Zona telefonica riportata in bolletta;
— presso la cassa sociale sita in via Beccaria 5/a.

Trieste, 21 ottobre 1971

MOMENTI MOLTO DIFFICILI PER INGEBOR STERN MAESTRA DI ZEN, YOGA E TAO

IN ARRESTO LA «GUARITRICE» CHE CURÒ PICCHI A SANREMO

La donna è accusata di aver occultato per tre giorni il cadavere del pubblicista romano Marcello Contigliozzi che, condannato da un tumore maligno, si era rivolto a lei tre anni fa

(Telefoto ANSA al «Piccolo»)

Sanremo — La «guaritrice» Ingebor Stern, che ebbe in cura Armando Picchi, viene condotta in carcere sotto l'accusa di aver occultato per tre giorni in casa il cadavere di un malato

Sanremo, 23

Ingeborg Stern, di 47 anni, la «guaritrice» alla quale si erano rivolti anche i familiari del popolare calciatore ed allenatore Armando Picchi, morto nel maggio scorso, è stata arrestata, stamani, dalla polizia di Sanremo perché accusata di occultamento di cadavere. La Stern, di origine tedesca, è stata arrestata nella sua abitazione di Capo Nero, un complesso residenziale a ponente di Sanremo. In un appartamentino accanto a quello della Stern, affittato dalla stessa «guaritrice», gli agenti hanno trovato il cadavere del pubblicista romano Marcello Contigliozzi, di 44 anni. Secondo i primi accertamenti la morte di Contigliozzi risalirebbe a tre giorni fa.

Marcello Contigliozzi, secondo quanto risulta, veniva «curato» dalla Stern per un grave tumore. La tedesca, infatti, era considerata una guaritrice; molte persone, colpite dal male incurabile, riponevano in lei le loro ultime speranze. Anche i familiari di Armando Picchi si erano rivolti alla Stern: il popolare calciatore dell'Internazionale era rimasto alcuni mesi in una villa di San Romolo, un paese alle spalle di Sanremo, ma in maggio era morto. Sull'arresto della Stern la polizia di Sanremo mantiene il massimo riserbo, anche perché l'interrogatorio è ancora in corso e si prevede molto lungo. «Abbiamo appena iniziato l'indagine — ha detto un commissario — e per il momento non possiamo assolutamente fare nessuna dichiarazione».

Secondo quanto risulta, all'arresto della Stern si sarebbe giunti in seguito ad una denuncia presentata da un parente di Contigliozzi: questi avrebbe saputo, in seguito ad una telefonata, che il congiunto era morto. La Stern gli avrebbe risposto che Contigliozzi era ancora vivo, ma poi si sarebbe rifiutata di farlo incontrare con il malato. Da qui la decisione di rivolgersi alla polizia e l'irruzione a Capo Nero.

Marcello Contigliozzi aveva lavorato per oltre due anni alla Unione italiana del lavoro (U.I.L.): si ocupava soprattutto del settimanale «Lavoro italiano» (pubblicazione della UIL) e curava i rapporti con la stampa per conto dell'allora segretario generale della confederazione, Italo Viglianesi. Successivamente aveva diretto l'agenzia ADE (agenzia d'Europa) e l'Agence Europeenne de Presse (AEP).

Circa due anni fa aveva sospeso ogni attività a causa del grave male che lo affliggeva e si era trasferito prima a Milano e successivamente vicino Sanremo, dove aveva conosciuto la Stern. La notizia della morte era già circolata a Roma negli ambienti della UIL, ma era stato mantenuto uno stretto riserbo sull'accaduto per evitare che il fatto venisse a conoscenza della madre di Contigliozzi che ha 72 anni e che è gravemente malata di cuore.

Dopo un primo interrogatorio al quale è stata sottoposta da parte del sostituto procuratore della Repubblica dott. Gerolamo Poggi, Ingeborg Stern è stata condotta al carcere di Imperia. Nei prossimi giorni verrà nuovamente interrogata. Secondo quanto risulta la Stern (una donna piuttosto grassa, di statura normale, con capelli biondi), avrebbe risposto agli inquirenti in modo disordinato.

La Stern vive sola in un appartamento di recente costruzione a Capo Nero. Fin da ragazza ha studiato in un collegio tedesco la disciplina che si ispira allo «Zen», una scienza di vita che trae origine dalle tradizioni giapponesi. Per oltre dieci anni si è dedicata allo studio e alla pratica dello yoga e del «tao» sotto la guida di un maestro orientale. A chi le si rivolgeva affermava che tutte le malattie indistintamente sono facili da sradicare.

«Il difficile — diceva — è vincere e controllare le emozioni che la vita convulsa di oggi provoca e vincere la paura che ci assale. Il cancro è una delle parole che più incutono timore, eppure non è difficile guarirne: è difficile eliminarne le cause e soprattutto quelle mentali che lo hanno provocato. Occorre in sostanza che ognuno ritrovi in sé stesso quell'equilibrio mentale che la disciplina yoga pone alla sua base. Per questo occorrono anni di studio, di preparazione e di sacrifici. Ciò esclude ogni possibilità miracolistica anche nei casi di guarigione avvenuta dopo i miei interventi».

La Stern sosteneva di aver guarito paralisi spastiche, cuori malandati, malattie polmonari e ghiandolari. «Non sono una guaritrice — diceva — mi è capitato solo di aiutare chi desiderava liberare sé stesso dalla malattia e da ciò che l'ha causata. Ho fatto soltanto da guida in alcuni particolari casi».

Nel settembre dell'anno scorso, ad un giornalista dell'«Eco della Riviera» (un bisettimanale di Sanremo) che la intervistava, la Stern parlò proprio di Marcello Contigliozzi: «Tre anni or sono — disse — incontrai Marcello Contigliozzi, esperto di problemi economici della Comunità Europea, ormai condannato dalla scienza ufficiale a soli sei mesi di vita perché affetto da un tumore maligno. In cinque mesi, dopo una serie di incontri che duravano anche 48 ore consecutive, il dott. Contigliozzi dice che è perfettamente guarito, fra lo stupore della scienza ufficiale». La Stern aggiunse, però, che si trattava di un caso particolare che non poteva e non doveva alimentare inutili illusioni.

La Stern è anche pittrice: nel marzo del '70 ha tenuto una mostra alla galleria «Veturio» di Milano ottenendo molto successo. Di lei un critico ha detto: «Entra trionfalmente con la pittura „Zen" nelle cronache artistiche della capitale lombarda dove viene ammirata e notata, il che senz'altro la pone in primo piano tra i maestri della pittura contemporanea». (Ansa)

PELLEGRINAGGIO sui campi di El Alamein

Il Cairo, 23

Domani, diplomatici e cittadini di vari paesi si riuniranno ad El Alamein per deporre corone nei tre cimiteri in cui sono sepolti caduti nella famosa battaglia della II guerra mondiale.

La battaglia iniziata la notte del 23 ottobre 1942, si concluse undici giorni dopo con la vittoria dell'Ottava armata inglese comprendente unità britanniche, francesi, greche, australiane, neozelandesi e sudafricane, e la rotta delle forze tedesche e italiane agli ordini di Rommel. *(Ap)*

FERMO PER OLTRE UN'ORA A PALERMO IL VOLO PER CAGLIARI

Comandante d'aereo non accetta sei mafiosi

Il rifiuto è stato motivato dalla presenza di una scorta armata
L'imbarco concesso solo dopo l'autorizzazione della compagnia

Palermo, 23

Il pilota di un «Fokker» dell'ATI, il comandante Gesualdi, si è rifiutato di far salire a bordo sei presunti mafiosi in soggiorno obbligato nell'isola dell'Asinara e giudicati ieri a Palermo dalla sezione speciale della corte d'appello. Il comandante ha detto di ritenere «carico pericoloso» i presunti «boss» che sarebbero dovuti partire sotto scorta, alle 8.05 dall'aeroporto di Punta Raisi per Cagliari. L'aereo è rimasto sulla pista fino alle 9.40, cioè per un'ora e 35 minuti, con a bordo gli altri passeggeri. Infine, il comandante ha preso a bordo i sei e la loro scorta, dopo avere ricevuto una disposizione in questo senso dalla direzione generale della compagnia aerea presso la quale aveva protestato il questore di Palermo Li Donni.

I presunti mafiosi, già in primo grado ritenuti dal tribunale elementi socialmente pericolosi, sono Rosario Anselmo, Giuseppe Di Maggio, Vincenzo Di Maria, Ignazio Scelta, Giovanni Mira e Vincenzo Buccafusca. I giudici della corte di appello, presieduta dal dott. Michele Ferrotti, ieri hanno ascoltato sul conto dei sei la requisitoria del sostituto procuratore generale, dott. Ugo Dell'Aira e dei rispettivi avvocati difensori, riservandosi quindi la decisione che sarà comunicata nei prossimi giorni.

L'aereo è poi giunto nell'aeroporto di Elmas alle 11.10. I sei presunti mafiosi sono stati fatti accomodare in una saletta riservata dell'aerostazione in attesa del prossimo volo per Alghero. Il ritardo, infatti, ha fatto perdere la coincidenza con il volo delle 10.30. I presunti mafiosi e la scorta ripartiranno alle 15.50 per Alghero da dove, con un torpedone della questura di Sassari, saranno accompagnati a Porto Torres per imbarcarsi sulla motonave della colonia penale che li porterà all'Asinara.

Dal canto suo la direzione dell'ATI (aerotrasporti italiani) ha comunicato che il volo Palermo-Cagliari di questa mattina ha ritardato la partenza di un'ora e cinquanta minuti in quanto erano sorti dei contrasti con la direzione civile dell'aeroporto di Palermo circa l'imbarco di alcuni detenuti e della relativa scorta armata destinati ad Alghero. Il codice della navigazione, si fa osservare nel comunicato, vieta l'imbarco di persone armate, indipendentemente dal fatto che appartengano alle forze armate o ai corpi di polizia. La direzione dell'aeroporto ha autorizzato, infine, l'imbarco della scorta armata ed il volo è stato effettuato regolarmente. *(Ansa)*

VISITA IN TURCHIA della Regina Elisabetta

Istanbul, 23

La Regina Elisabetta d'Inghilterra, accompagnata dal principe consorte Filippo e dalla figlia principessa Anna, ha iniziato, oggi, una visita ufficiale di due giorni all'ex capitale degli imperi bizantino e ottomano. La sovrana è giunta nella città a bordo dello yacht reale «Britannia» visitando prima il palazzo Domabahce, che fu la residenza dell'ultimo sultano turco, e quindi la scuola inglese. Il duca di Edimburgo ha invece ispezionato i lavori del gigantesco ponte sul Bosforo che collegherà l'Europa all'Asia con una spesa di 30 milioni di dollari.

La stampa turca sta dando grande risalto alla visita della Regina Elisabetta, ma un giornale provinciale, evidentemente non era troppo sicuro dell'identità della sovrana se alla vigilia dell'arrivo di Elisabetta ha intitolato il suo servizio: «La Regina Elizabeth Taylor d'Inghilterra viene in Turchia». L'infortunio è capitato allo «Yesil Cotanak», il quotidiano di Giresun, una località sul Mar Nero. La Regina è giunta oggi a Istanbul, ultima tappa della sua visita di otto giorni. *(Ap)*

DEVE ESSERE ALTO un presidente degli S.U.

New York, 23

Un candidato alla presidenza degli Stati Uniti ha probabilità di essere eletto soltanto se è alto almeno un metro e 75: infatti quasi tutti i 36 presidenti degli Stati Uniti sono stati persone di altezza equivalente, se non superiore, e nelle elezioni di due anni fa a New York il sindaco Lindsay è stato eletto, secondo un referendum tenuto fra gli elettori, in virtù della sua statura di oltre un metro e 90.

La correlazione tra la statura di un individuo e le sue probabilità di ottenere successi elettorali è oggetto di uno studio compiuto dal prof. William Berkowitz, professore di psicologia presso il «Massachusetts Institute of Technology». *(Ap)*

3 PROPOSTE INTERESSANTI

mobili ZERIAL

1. *Il problema armadio*
2. *Il problema libreria*
3. *Il problema soggiorno*

OGGI LA MOSTRA DEL MOBILE
DI VIA SETTEFONTANE 58, 62, 64
E' APERTA DALLE ORE 9 ALLE 13

riscaldamento a servizio completo

SERVIZIO TOTAL TOTALCOMFORT

CARBONAFTA soc.r.l.
Uffici: Via San Nicolò 5 - Tel. 29.859 - 36.879
Deposito: Via Flavia 50 - Tel. 812.358 - 812.364
TRIESTE

ernia

La soluzione efficace è raggiunta con il
MYOPLASTIC KLEBER
morbido, leggero, lavabile, questo piccolo apparecchio senza molle né pelotte mantiene gli organi a posto efficacemente e senza alcun disturbo «come con le mani». L'applicatore dello
INSTITUT HERNIAIRE DE LYON
(Ag. Gen. per l'Italia: Via I. Frugoni, 1/3 - Genova) è a vostra disposizione per consigliarvi e per una prova gratuita a:
TRIESTE: Farm. De Leitemburg - Piazza San Giovanni, 5 - mercoledì 27

SEQUESTRO DI «BIONDE» NEL MARE CALABRESE

Vibo Valentia, 23

Una nave contrabbandiera, la «Argyro» di oltre mille tonnellate di stazza, è stata fermata al largo delle coste calabresi dal guardiacoste «G. 11 Amici» della sezione naviglio guardia di finanza di Vibo Valentia. A bordo erano cinque tonnellate di sigarette che l'equipaggio della «Argyro» si accingeva a scaricare in un punto non ancora precisato del litorale tirrenico. La nave è stata rimorchiata nel porto di Vibo Marina.

I dodici marittimi della nave — dei quali non sono stati comunicati i nomi, ma si è saputo soltanto che sono per la maggior parte di nazionalità greca — e altri quattro uomini sono stati arrestati e rinchiusi in un carcere della zona.

Il fermo della «Argyro» è avvenuto quando i militari del guardiacoste — che era in navigazione al largo di Scalea (Cosenza) — hanno rilevato con il radar un battello di notevoli dimensioni dal quale si stava allontanando un'imbarcazione più piccola che è stata fermata.

Quindi l'unità si è diretta verso il battello più grande; dopo un inseguimento di alcune miglie, l'«Argyro» è stata raggiunta ed accostata.

Nel frattempo alcune pattuglie di guardie di finanza delle brigate di Scalea e Paola, hanno sorpreso, sulla spiaggia di «San Nicola Arcella», due uomini che stavano tentando di mettersi in contatto con altre persone mediante due stazioni ricetrasmittenti portatili. *(Ansa)*

DUE PERSONE MORTE di colera a Lisbona

Lisbona, 23

Due persone sono morte di colera a Lisbona e le autorità sanitarie portoghesi hanno invitato quanti sospettano di aver contratto l'epidemia a presentarsi immediatamente dal medico.

Una massiccia campagna di vaccinazione è stata ordinata nella bidonville della capitale, dove le condizioni igieniche lasciano molto a desiderare. Il primo episodio di colera era stato registrato a Lisbona ai primi del mese dopo l'arrivo di una nave dal Medio Oriente. *(Ap)*

FORSE DEMOLITA la motonave «Anna C»

Genova, 23

Un'inchiesta è stata ordinata per stabilire le cause che hanno provocato l'incendio scoppiato a bordo della motonave «Anna C.», del gruppo armatoriale Costa. I danni provocati dall'incendio sono notevoli, anche per la presenza dell'acqua immessa nelle stive dai vigili del fuoco per spegnere le fiamme. L'ultima parte verso poppa del «ponte passeggiata» e dei ponti A, B, C. Sono andate distrutte numerose cabine di classe turistica, gli alloggi dell'equipaggio, sale di soggiorno e di svago, il cinema, la cappella ed altri locali. L'incendio, grazie al funzionamento delle paratie tagliafuoco, ha interessato la nave soltanto per un terzo della sua lunghezza.

La «Anna C.» è una nave costruita nel 1929 nei cantieri inglesi di Glasgow, ma gli armatori Costa dal momento del suo acquisto, avvenuto nel 1947, avevano provveduto ad un continuo ammodernamento essendo l'unità destinata a crociere di lusso. Attualmente la nave si trovava in disarmo alla Calata Sanità e gli armatori erano in attesa di stabilire se doveva essere demolita o venduta per essere destinata a viaggi di meno impegno. Dopo l'incendio pare quasi probabile che venga destinata alla demolizione in quanto sarebbe forse troppo dispendioso riparare i danni causati dalle fiamme. *(Italia)*

finalmente l'apparecchio "segretissimo"

STA TUTTO QUI DENTRO!

"segretissimo" entra tutto nel canale auricolare!

Ogni apparecchio è costruito su misura, esattamente sull'impronta del condotto uditivo del cliente, in una lega d'oro e di platino. "SEGRETISSIMO" SARA' IL VOSTRO NUOVO UDITO INVISIBILE.

Per informazioni scrivete, telefonate, rivolgetevi a:

amplifon
FILIALE DI TRIESTE
Via del Toro 4 - 34125 Trieste - Telefono 734333

APPARTAMENTI E LOCALI
Richieste
L Lire 90 per parola

A.A.A. ARGO AMMINISTRAZIONE IMMOBILIARE cerca in affitto appartamenti onde soddisfare numerose richieste propria Clientela. Si assicura una rapida affittanza senza alcuna spesa. Pregasi telefonare 768163. 53964 L

CERCASI appartamento in affitto privo gradini ingresso, quattro stanze doppi servizi ascensore garage o parcheggio. Telefonare 795091, orario ufficio. 79042 L ●

CERCASI appartamento affitto due tre camere giardino zone Trieste Sistiana Duino. Telefonare 817321 Trieste. 6961 L

CERCASI appartamento affitto 2 stanze soggiorno cucina zona San Giovanni. Telefonare feriali 723758 13.30-14.30.

CERCASI in affitto appartamento unico in casetta vicinanze fermata mezzi pubblici. Telefonare 724401. 79062 L

CERCO affitto camera soggiorno cucinino, o equivalente, preferenza periferia o altipiano. Cassetta 52423 L, SPI

CERCO appartamento due camere cucina wc buono stato possibilmente poggiolo, L. 25-28.000. Tel. 23938 ore 10-13. 29773 L

CERCO affitto camera soggiorno servizi. Tel. 24285 ore 10-12. 29761 L

GORIZIA Primario Ospedale Civile cerca in affitto villa, villetta, appartamento, minimo 200 mq, servizi, riscaldamento. Telefonare 3991, ore 17-18, prof. Di Fede. 640 L

LOCALE o appartamento minimo 2 stanze centrale uso ufficio cercasi affitto. Telefonare lunedì 69305. 54004 L

REFERENZIATI cercano in affitto 2-3 stanze, tutti comforts. Telefono 35111. 317 L

SIGNORA seria cerca affitto camera cucina gabinetto. Indirizzare cass. 53668 L, SPI. ●

SOFFITTA o appartamentino con wc massimo 12.000 mensili cercasi. Tel. 31803 lunedì 16-17. 29739 L

ZONA Giulia S. Giovanni preferibilmente cercasi magazzino in affitto 300 metri quadri comodità operazioni inerenti. Cassetta 53656 L, SPI. ●

VENDITE D'OCCASIONE
M Lire 90 per parola

A. ELETTRODOMESTICI ZENNARO via S. Lazzaro 16. PREZZI ECCEZIONALI: stufe, cucine, frigoriferi, lavastoviglie, lavatrici, aspirapolvere, lucidatrici, scaldabagni garantiti 5 anni. 53688 M

A. PELLICCE ogni qualità, modelli supereleganza, taglie da 42 a 54. Prezzi straoccasione! Pellicceria Cervo, XX Settembre 16. 38 M

A persona di cuore cedo cucciolo setter. Telefonare lunedì mattina dalle 8 alle 10, telefono 821838. 52609 M

CALDAIA ghisa, bruciatore nafta, vendonsi occasionissima. Telefonare 744241. 53782 M ●

CARROZZINA tipo lusso fonda seminuova vendesi occasione. Tel. 67830. 52617 M

DA «LANA E BIMBI» via Caprin 5 troverete, oltre alle migliori lane, l'abbigliamento completo (prodotti delle migliori case) per neonati bambini e ragazzi. Visitateci. 29851 M

DECIMALE a orologio Toledo kg 110 vendesi. Tel. 28294 ore 13-16. 53770 M

FOTOCOPIE apparecchi occasione vari formati vendonsi. Assumiamo lavori copia e duplicazione. Tel. 732251. 52523 M

GATTO sterilizzato regalo causa partenza Australia. Telefonare 7.30-8.30 n. 742107. 53736 M

MACCHINA cucire recente moderna acquisto se occasione. Telefonare 38321. 53774 M

OCCASIONE frigorifero con vetrina refrigerata vendo. Telef. 753573. 29186 M

OCCASIONE mobili cucina nuovi 40.000, stufa kerosene accensione elettrica garanzia, vende privato. Stinco, Vasari 12. 53918 M ●

OCCASIONISSIMA vendesi vetrina refrigerata usata, via Crispi 42, negozio. 888 M

PELLICCE due castoro 48-50 vendonsi lunedì martedì pomeriggio. Zanetti 2 destra. 29745 M

PELLICOLE Super 8 sonori colore, soggetti lunghi metraggi, vendonsi. Tel. 767770 - 731353. 29751 M ●

PREZZI eccezionali ultime novità stufe metano, kerosene, radio, televisori, Telecolor. Vergerio 1. 52555 M

QUADRI olio collezione, Crispi 9. Foto Mari. 29795 M

SALA pranzo stile Luigi XIV, vendesi. Tel. 37148. 79038 M

SCAFFALATURE componibili per ripostili garage cantine consegne immediate prezzi modici, tel. 94130. 28138 M

SPARHERD Zoppas stufe Warm Morning, tutto seminuovo, materassi 3000, vendo. Bosco 12, magazzino. 53956 M

RIVOLUZIONARIO: già parecchie centinaia di famiglie triestine hanno acquistato il nuovissimo sistema di riscaldamento elettrico per abitazioni costruito e collaudato in Svezia dalla Coala di Rydaholm, ora anche in Italia. Basso costo semplice installazione nessuna manutenzione, consumo massima economia. Garanzia 5 anni. Scandinavian General System, via Conti 4, telefono 793870. 53938 M ●

STUFA kerosene completa accessori vendesi, telefonare 69020 lunedì. 53926 M

TECNIGRAFO Zucor professionale condizioni perfette seggiolino portalucidi 160.000 contanti. Tel. 726277. 53730 M ●

TELEVISORI usati vendonsi con garanzia da L. 20.000 in poi. Radio Stella, via Ginnastica 31. 29801 M

TELEVISORI ultimi tipi automatici da L. 90.000 in poi cucine miste gasluce, lavatrici superautomatiche, stufe kerosene a gas metano, sconti eccezionali a piccole rate mensili, Radio Stella, via Ginnastica 31. 29801 M

TELEVISORI da 25.000 a 45.000 garantiti. Laboratorio autorizzato Rossetti 51 telef. 763301. 29839 M ●

VENDO sala pranzo mogano 450.000 trattabili. Tel. 820208. 79044 M

VENDO sci bambini, tappeti, guardaroba donna taglia grande, tel. lunedì 66484. 29637 M

VENDO tagliarina libri luce 36 e tagliacartoni luce 70. Telef. 411680. 52629 M

VENDO trancia elettrica cantiere edile, verricello, demolitori e perforatori. Telefonare 741806 dalle 19 alle 20, giorni feriali. 29683 M

VENDONSI sci e scarponi bambino. Tel. 28937. 53840 M ●

VENDONSI caldaia con bruciatore a nafta seminuovi. Telefonare 411021 dalle 12-15. 29651 M

VENDO cucciolo barboncino. Telefonare 749768. 29889 M

ACQUISTI D'OCCASIONE
N Lire 90 per parola

A.A.A.A.A. ACQUISTIAMO quadri pianoforti orologi stanze letto pranzo studi mobili intagliati. Telefono 31428. 53870 N ●

CERCO tendina d'occasione per motoscafo Riva Junior. Tel. 759357. 53780 N

COMPERO camera camerino cucina buono stato. Gabrielli presso Stolfa, Caterina 9. 54002 N

MOBILI E PIANOFORTI
NN Lire 90 per parola

A.A.A.A.A. SVENDITA grandiosa per rinnovo locali di camere soggiorno e cucine tutto garantito 10 anni! Accorrete da Serenissima Mobili in via Barbariga 5 (Roiano) e via Castaldi 3 angolo Molino a Vento. 4943' NN

A.A.A.A. SGOMBERO abitazioni cantine locali mobili di ogni genere acquistando tutto. Tel. 28407. 29797 NN ●

A.A.A. BOREAN mobilificio; cucine componibili, camere da letto, soggiorni, ingressi, salotti, materassi Permaflex. Mobili su misura. Facilitazioni di pagamento. Piazza Belvedere (via Udine) tel. 36490. 18 NN

A.A.A. PIANINO acquisto privatamente. Telefonare 62656 tutti giorni. 53980 NN ●

A.N MONFALCONE MOBILI D'ARTE NISTRI. VENDITA ECCEZIONALE PER CESSAZIONE D'ESERCIZIO. SCONTI DEL 30-40%. VISITATECI MONFALCONE, via Verdi 40. 175 NN

ART - GALLERY TRICESIMO - MORENA (dirimpetto Diana) antichità e mobili ricostruiti lampade e oggetti d'arte. MOSTRA aperta anche domenica ore 16-20. 176 NN

CUCINE grandissimo assortimento via Fonderia filiale via XX Settembre 53 mobilificio Ballarin. 52986 NN

LETTINO bambino laccato rosso vendesi occasione. Telefonare 756884 ore 8-10.30. 29204 NN

MATRIMONIALE 105.000, assortimento lussuosissime, grande occasione massima garanzia. Piccardi 49. 52513 NN

MATRIMONIAE seminuova vende privato, tel. 30422. 53924 NN

MATRIMONIALE 4 porte usata con reti vera occasione. Piccardi 49. 52513 NN

MATRIMONIALI lussuosissime, grande occasione, massima garanzia, ratealmente. (Attenzione: Bosco 36). 52513 NN

VASTO assortimento mobili lusso, comuni, troverete al mobilificio Biecher, Istria 27. Prezzi vantaggiosissimi, vendonsi anche mobili usati. 29835 NN

VENDESI camera da letto usata, altri oggetti e circa 90 impermeabili nuovi a prezzi vantaggiosi. Telefonare al n. 744494 orario ufficio. 29729 NN

Il riscaldamento che è tutto un programma. Termo Shell Plan.

Finanziamento anticipato ■ Bruciatore in comodato
Manutenzione accurata ■ Combustibili antismog
■ Consegne programmate.

Basta un colpo di telefono e...

...il signore è servito.

Per informazioni
telefonate al rivenditore più vicino

termo SHELL plan — lavora per il caldo di casa

Commissionari e Rivenditori Autorizzati Shell:

TRIESTE - LA NAFTA di G. FURLAN
Via Rio Primario, 2 - Tel. 812.316 - 811.304
TRIESTE - SFERCO ANTONIO
Via A. Valerio, 41 - Tel. 93.936 - 94.590
TRIESTE - GIULIANA PETROLIFERA S.p.A.
Via Di Giarizzole, 43 - Tel. 821.322
GORIZIA - OLIVO & PRIMOZIC - Commissionaria Shell
Via Generale Cascino, 11 - Tel. 27.78
PORDENONE - TONIOLO COMBUSTIBILI S.p.A.
Piazza Don Bosco - Tel. 22.266
UDINE - COLLA MARIO - Commissionaria Shell
Via 4 Novembre, Feletto Umberto - Tel. 68.241
TOLMEZZO - COMBUSTIBILE CACITTI s.r.l.
Piazzale Stazione - Tel. 20.83
TARVISIO - PLAZZOTTA ARCANGELO
Via Alpi Giulie, 20 - Camporosso - Tel. 22.10

VENDESI cucina economica a nafta, affettatrice e arredamento vario per trattoria, tel. 411014. 53968 NN

VENDO armadietto tavolo pieghevole sedie tek. Telefonare 415493, serata. 29783 NN ●

COMMERCIALI
O Lire 90 per parola

MONETE d'oro per collezione acquisto a prezzi massimi, Giulio Bernardi, via Roma 3. Telefono 69086. 15 O

ORO argento acquisto corso Italia 28 primo piano. 51111 O

ALIMENTARI
OO Lire 90 per parola

A.A.A.A. DI.BE.MA regala due Trilly, il nuovo aperitivo della casa dell'Oransoda, sino a tutto novembre compreso, ad ogni acquisto di 16 bottiglie dello stesso prodotto, su tutti gli articoli da litro o da ¾ del suo listino, consegnate a domicilio senza cauzione, telefonando al 740485 (segreteria telefonica) 795043 (normale). 53904/1 OO

A.A.A. DI.BE.MA. Vini: Friulvini, vini pugliesi, Zanchettin, Castagna, Montresor, Ruffo, M. Felluga, Bertolli, L. Felluga, Marino, Capezzana, Giunti, Melini, Barbero, Garofoli. Birre: Wührer, Moretti, Peroni, Splügen Bräu, Henninger, Villacher, Reininghaus, Tuborg. Acque minerali: S. Pellegrino, Recoaro, Crodo, Peyo, Levissima, S. Bernardo, Pracastello, Fanna, Ferrarelle, Boario, Alba, Radenska, Rogaska. Acque medicinali: Fiuggi, Sangemini, Chianciano. Bibite e aperitivi ai prezzi più bassi consegnati a domicilio senza cauzione telefonando al 740485 (segreteria telefonica) 795043 (normale). 53904/2 OO

RAPPRESENTANTI, PIAZZISTI
P Lire 100 per parola

ASSICURAZIONI primaria compagnia tutti rami compreso vita cerca abili subagenti Friuli-Venezia Giulia. Telefonare 68659 Trieste 040. 29883 P

CERCHIAMO rappresentante materiale elettrico introdotto rivenditori vendita Raccorderie Tubo Helios Trieste, Gorizia, Monfalcone. Dettagliare cassetta 18/A SPI, 40121 Bologna. 6942 P

ECCEZIONALE opportunità per rappresentanti con iniziativa possibilmente provenienti ramo libri assicurazioni e simili. Organizzazione internazionale offre lavoro e sicurezza, indispensabile età 21-40 anni, militesenti, referenziati. Presentarsi Vorwerk, via San Nicolò 22, Trieste, lunedì 25 ore 9.30 - 12.30 e 15-18.30. 53686 P

IMPORTANTE azienda introdotta nel campo confezioni prima infanzia cerca venditore Friuli-Venezia Giulia età dai 25 ai 30 anni, cultura medio superiore, dinamico, attivo, dotato di personalità e comunicativa, trattamento economico adeguato alla effettiva capacità. Telefonare, per appuntamento, Baby Lapi 0432-23548 Udine. 6960 P

SOCIETA' commerciale di importanza nazionale operante nel campo dei tessuti per arredamento e tendaggi cerca agente per zona Friuli-Venezia Giulia. Si richiede competenza e introduzione nel settore e particolarmente quello dei salottifici. Si offre interessante trattamento economico. Rispondere con dettagliato curriculum a casella 66/N SPI 20100 Milano. 6966 P

AUTO, MOTO, CICLI
O Lire 120 per parola

A.A.A. A.A.A.A. A.A.A. MUGGIA AUTOSALONE COSSICH, VIA BATTISTI 20, TELEFONO 272621. VENDONSI NUOVO E USATO. PERMUTASI USATO PER USATO. GRANDE ASSORTIMENTO DI TUTTI I TIPI DI MACCHINE E FURGONCINI. DOMENICA APERTO MATTINO. FERIALI POSSIBILMENTE POMERIGGIO. 1 Q

A.A.A. AUTOAGENZIA ZANARDO via del Bosco n. 20, telefono 796348 RIVENDITORE AUTORIZZATO ALFAROMEO valutando il massimo il vostro usato offriamo nuove e usate con minimi anticipi e rateazioni fino a 30 mensilità permutiamo usato per usato. Aperto anche festivi dalle 10 alle 13.ALFA ROMEO 1750 berlina 1971-1968, 1750 GT veloce 1971, 1969, 1300 TI 1970, 1968, 1967, GT junior 1970. FIAT 850 coupé 1969, 1968, 1100 R 1967, 124 coupé 5 marce 1969, 125, 138, 1967. INNOCENTI Mini Minor MK 2 1969. VISITATECI! 29885 Q

A.A. OTTIME occasioni NSU «Prinz 4» vetture revisionate vendonsi anche ratealmente. Autosalone Fabio Severo 34, tel. 764409. 33 Q

A. FIAT 850 coupé 68 perfetta occasione vendo permuto. Autocaravan via dell'Istria 155. 53954 Q ●

A. JAGUAR coupé ottime condizioni vendo permuto. Autocaravan via dell'Istria 155. 53954 Q ●

ALFA ROMEO S.A.V.R.A. S.p.A. F. SEVERO 122, Tel. 767450. SALONE DELL'USATO. VENDE occasioni vetture con documento di garanzia 3 mesi, rateato 30 mesi, senza anticipo. ALFA, LANCIA, FIAT, ESTERE. Berline, coupé, furgoni, familiari. PROVE E INFORMAZIONI VETTURE NUOVE DELLA GAMMA ALFA ROMEO CON RITIRO DELL'USATO (valutando al massimo). VISITATECI, INTERPELLATECI. APERTO FESTIVO DALLE ORE 9-13. 129 Q

ALFA Romeo 1750 GTV 68; 1300 Junior 69-70; 1750 68; Ford Capri 1700; BMW 1600 68; 125 Special 69; Maserati Mistral; Fiat 124 coupé 68; 850 coupé 68; 850 66-67; 850 Special 68; Mini Minor 66; 500 F 67. Permute rateazioni. Via Rossetti 41 tel. 772122. 53976 Q ●

ALFA ROMEO: 1300 Junior 69; 1750 berline 68 70; 1750 GTV 68. Anche permute e dilazioni fino 30 mesi; Autoagenzia Fiegl, Crispi 32/a. 52960 Q ●

AUTOSALONE GIULIA, VIA GIULIA 8. RIVENDITORE AUTORIZZATO ALFA ROMEO prove e dimostrazioni. Ritiro e valutazione dell'usato massime facilitazioni di pagamento. Occasioni: A.R. 1750 GTV, 1750 Berlina, Giulia Super, 1300 TI, Fiat 124, Fiat 1500, 1100 D Fam., 1100 R Fam. guida destra gancio traino gomme neve chiodate, 1100 D Berlina, 850 Coupé Sport, 850 Special, 500 F, Mini Cooper S, Opel Olympia, NSU Prinz 4 L. Aperto festivi 10-13. 53180 Q

AUTOCCASIONI Pipan, via Gatteri 13: Giulia 1750 GT 68. Super 66, Fiat 124 66, Sport 69, 850 64, 600 Multipla 64, 500 L 68 63, Minor 66, autocarro Alfa 1300, furgone Ford Transit 67. Aperto festivi ore 10-12. 53990 Q

AUTO OCCASIONI. CONCESSIONARIA SIMCA PADOVAN & DE CARLI, SANZIO 11, festivi 9-13. Mini Matic 71; 850 coupé Sport 68; Fiat 1500 64; 1100 R 67; 850 67; 600 64; 500 67; L 70; Simca 1500 65; 1100 68; 1000 70 67 65 64; Giulia 1300 66; I4 69. AUTO CON GARANZIA. Cedesi contratto 127; 500 L 69; 850 65. 53888 Q

BARCA motore nuovo scambierei con autofurgone o vettura familiare. Telef. 748493. 53750 Q ●

BARCA a vela da crociera m 8, motore ausiliario, veliera eccezionale, accessoriatissima, senza obbligo patente, vendesi. Tel. 410345. 29102 Q

BENELLI 125 Sport Special, ribasso speciale autunnale. Concessionario, Tesa 37. 29799 Q ●

CEDESI contratto 850 coupé 100.000 acconto. Telef. 67055, 10-12. 79046 Q

CITROEN 1000 GS Club km 9000 permuto rateizzo. Artisti 9. 53878 Q

DUCATI 250 Scrambler giugno 71, Lambretta 150, Lui 50, come nuovi, privati vendono presso Racing Store, S. Michele 8. 52603 Q

FIAT 124 nuovissima garanzia vendesi. Telefonare 72482 Monfalcone. 171 Q

FIAT 500 1962, 1963, 1964; Bianchina 1966 vendonsi. Autosalone Fabio Severo 34. 33 Q

FIAT 750 vendesi mattinata. Telefono 792085. 53740 Q

FIAT 750 vendo 95.000. Visibile Roiano via Giacinti 12. Tel. 414977. 53762 Q

FIAT 1100 berlina 1961 ottimo stato vendesi 150.000. Telefonare 811874. 53852 Q

FIAT: 750, 850, 850 special, 850 coupé, 850 sport, 124, 124 special, 124 coupé, 1300, 1500 C. Vendo, permuto, rateizzo. Autoagenzia Fiegl, Crispi 32/a. 53960 Q ●

FIAT 127 corallo garanzia vende dipendente, tel. 32835 79084 Q

FULVIA '64 perfetta vendesi Pacinotti 4, telef. 726303. 53696 Q

FURGONCINO 600 appena revisionato occasione vendesi, telefonare 794024. 29847 Q

FURGONE seminuovo Diesel A. Romeo F. 20 20 q.li 10 mc vendesi. Tel. 763124 ore ufficio 53824 Q ●

GIULIA TI 1600 perfetta motore revisionato vendo anche dilazionando. Telef. 741751. 52627 Q ●

GIULIA 1300 64-65-66; 128 4 porte; Prinz. Artisti 9. 53878 Q

HONDA 750 Four perfetta vendo. Tel. 24070 oggi mattina, lunedì. 53906 Q

IM3 metallizzata ottimo stato, occasione vende privato. Telefonare 38804. 29649 Q ●

INNOCENTI A40S perfetta vendesi. Visibile via S. Marco 48 ore 10-12. Tel. 748160. 53882 Q

LAMBRETTE Lui Lx 50 vendonsi 65.000 60.000. Telefonare 793051 feriali. 52509 Q ●

NSU 1000 65 ottimo stato vendesi. Tel. 730704. 29721 Q

OCCASIONE Renault R 10 perfetta aprile 1970 privato vende. Telef. 755285. 52597 Q ●

OCCASIONISSIMA Simca Chrisler 180 1971 seminuova con garanzia vendesi. Telefonare Gorizia 5788. 302 Q

PASSERA tugata posti letto motore Couach, vendesi. Telefonare al 418201, pomeriggi. 29743 Q ●

PRIVATO vende roulotte nuova Esmeralda I. Telef. 30494, 741189. 29757 Q

PRIVATO vende permuta con 500 Mini Cooper perfetta. Telefono 747333 ore 10-16. 53748 Q

R.A. CERCATE una roulotte? Visitate il parco-mostra della Julia Caravans di Monfalcone (Marina Julia). Troverete alta qualità a prezzi veramente eccezionali. 172 Q

R.A. ROULOTTES ELNAGH visitate la grande esposizione di Opicina Carsia 51 sconto 10% omaggio bicicletta. 79102 Q

Continua in 14.a pagina

Gli «elettrodomestici da arredamento»
coordinati Candy
in vendita alle condizioni più favorevoli presso
UNIVERSALTECNICA
Corso Saba 18 - Via Zudecche 1 - Piazza Goldoni 1

Una scelta «panoramica»

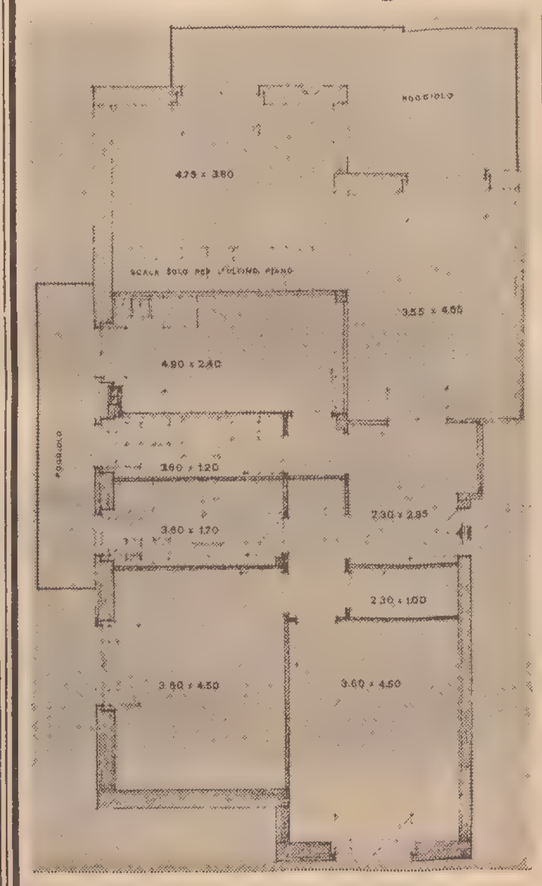

costruzione avanzata di una palazzina con otto appartamenti via Sara Davis (inizio via Commerciale), posizione tranquilla con vista panoramica sul golfo, appartamenti elegantissimi con ogni comfort moderno: impianti centralizzati per riscaldamento con valvola termostatica, acqua calda centrale, ascensore automatico, serramenti in alluminio, posto macchina, grandi terrazze, poggioli di servizio, rivestimento esterno in ceramica.

UFFICIO VENDITE:
domus = la casa
Agenzia Immobiliare Domus - Galleria Tergesteo/Piazza della Borsa - tel. 69-210

I migliori mobili, il più vasto assortimento
la massima garanzia, i migliori prezzi
CAMPONOVO
Via Battisti 19 — Via Polonio 5
VISITATECI
Aperto tutte le domeniche ore 10-13

DINCONTI
VIA CORONEO 33 - TEL. 762381
OCCASIONI
FIAT 500 - FIAT 600 D - FIAT 124 Spyder 1600
FIAT 1100 Fam. - A. R. Giulia - A. R. 1750 Berlina
AUDI 100 LS - VOLVO 142 - VW 1200
CITROEN D Lusso - DS 21 - DS 21 Pallas
INVITO K70 PER
VEDERLA • CONOSCERLA • PROVARLA

Dal 1898
BAKER
Liquori di lusso

CRONACHE SPORTIVE

INOLTRATO UFFICIALMENTE IL RECLAMO DELL'INTER ALL'UEFA

Dopo le due soluzioni drastiche si fa luce quella di una ripetizione

La FIGC invita Helenio Herrera e Invernizzi a desistere da ogni polemica Prisco giudica «umoristica» la notizia della lattina lanciata da un italiano

Milano, 23

Due le novità nel «giallo» calcistico di mercoledì notte tra Borussia e Inter. La prima — ormai nota — è costituita da una nota di agenzia tedesca secondo la quale il responsabile del lancio della lattina di dissetante che ha colpito Boninsegna non è il rubicondo giovanottone immortalato da fotografie apparse su tutti i giornali italiani, ma un italiano, uno dei tanti emigrati che quella sera si trovavano allo stadio. L'altra è costituita dall'inoltro da parte dell'avv. Giuseppe Prisco, vicepresidente dell'Inter, del reclamo ufficiale della squadra nerazzurra alla commissione disciplinare dell'UEFA a Ginevra.

Nel reclamo, (che segue la riserva scritta consegnata all'arbitro Dorpmans al termine della gara ed al commissario della UEFA Matt Busby e il telegramma di preannuncio del reclamo trasmesso telegraficamente giovedì sera) la società, prendendo atto della lacunosità del regolamento internazionale dell'UEFA, chiede l'esclusione del Borussia dalla Coppa dei Campioni come previsto dal secondo comma del «promemoria sulle sanzioni disciplinari», oppure la assegnazione della vittoria all'Inter. Il reclamo sarà esaminato dalla commissione disciplinare dell'UEFA (composta dal presidente svizzero Zorzi e dai giudici: Bonici (maltese), Poroila, (finlandese), Peters, (Cecoslovacco), Qouters, (belga) e Barbè, (italiano), e sarà illustrato personalmente dall'avv. Prisco che sembra abbia già avuto assicurazioni telegrafiche in merito.

Negli ambienti dell'Inter naturalmente lo choc della tremenda partita con il Borussia non è stato ancora smaltito. Riferendosi alla notizia che la lattina sarebbe stata lanciata da un italiano, l'avv. Prisco ha detto che si tratta di una notizia «umoristica» dal momento che esistono prove e testimonianze che il responsabile è stato il giovane tedesco fotografato poi tra due robusti poliziotti. In ogni caso questa inversione di responsabilità non viene presa troppo sul serio ed anzi viene interpretata come sintomo del crescente nervosismo dei tedeschi in attesa della decisione della commissione disciplinare.

Comunque, anche l'ambiente interista vive momenti di tensione: la certezza del risultato favorevole per 3 a 0 a tavolino è svanita dopo che si è constatato che il regolamento della UEFA non prevede simile soluzione, mentre rimangono sempre vive le preoccupazioni per una pesante squalifica di Corso anche se il giocatore insiste nel negare la sua responsabilità. Giocatori e dirigenti auspicano che la commissione disciplinare dell'UEFA decida di fare ripetere la partita ritenendo che questa sia la soluzione più sportiva tra le tante.

Dal canto suo, l'allenatore Invernizzi ha detto che l'Inter accetterà ogni verdetto e che comunque la squadra è pronta ad incontrarsi a San Siro con il Borussia anche se fosse legittimato il 7 a 1 della partita di andata.

Da Roma la FIGC ha comunicato che il presidente del settore tecnico, dott. Franco Carraro, ha inviato oggi un telegramma agli allenatori Helenio Herrera (Roma) e Gianni Invernizzi (Inter) invitandoli a desistere immediatamente da ogni polemica riferentesi alla partita Borussia-Inter.

Il comunicato si riferisce ad una polemica sorta fra i due allenatori, soprattutto dopo alcune dichiarazioni fatte ad alcuni giornali da Herrera secondo cui l'Inter, nell'incontro di mercoledì scorso col Borussia «è mancata sul piano del gioco». Il tecnico giallorosso ha anche aggiunto che «sovente i difensori nerazzurri lasciavano il loro posto per avventurarsi all'attacco, quando sarebbe stato meglio chiudersi e lasciar sfogare i tedeschi». Riferendosi poi all'epoca in cui allenava l'Inter, Herrera ha così continuato: «Sette anni fa a Dortmund conquistammo un pareggio per 2-2 con questa tattica. Fra le due partite, quindi, la differenza è consistita nel non averne preventivamente studiato l'andamento sul piano della organizzazione tattica».

A queste dichiarazioni Invernizzi ha così risposto: «Oggi il calcio è diventato una cosa seria e va giudicato da persone serie. Io dico che, da lontano, Helenio Herrera non può dare un giudizio esatto. In questo momento certa gente farebbe bene a stare zitta. L'Inter va giudicata per il gioco svolto prima dell'uscita di Boninsegna. Io accetto le critiche solo relativamente a quel periodo».

IL LEADER TRAVOLTO

Il Borussia strabilia battendo lo Schalke 7-0

Moenchen Gladbach, 23

Il Borussia continua a strabiliare. A tre giorni dal 7-1 inflitto all'Inter nella Coppa dei Campioni, la squadra tedesca ha ottenuto un altro risultato a sensazione travolgendo per 7-0 il leader della lega Schalke 04. Più di 28 mila spettatori che gremivano gli spalti dello stadio Boeckleberg sono esplosi in isteriche scene di entusiasmo quando il centravanti Heynkes, il centrocampista Netzer e l'ala danese Lefevre hanno segnato due volte ciascuno. La settima rete è giunta per opera del terzino Bleidic.

Nella classifica il Bayern di Monaco che ha battuto Duisburg per 5-1 è balzato al comando della graduatoria. Il Schalke è retrocesso al secondo ed il Borussia è salito al terzo.

OGGI A BRANDS HATCH LA «F1»

Jo Siffert su BRM il più veloce in prova

L'elvetico ha girato alla media di 185,4 kmh Assenti le Ferrari per difficoltà di gomme

Brands Hatch, 23

Inserendosi di prepotenza fra i favoriti, lo svizzero Jo Siffert, al volante di una BRM, ha stabilito il tempo più veloce nelle prove di qualificazione del gran premio di Brands Hatch, ultima competizione di «formula uno» della stagione 1971. L'asso elvetico, vincitore del G. P. d'Austria ha girato alla media di km 185.4 conquistando il posto al palo nell'ordine di partenza di domani.

In prima fila, grazie ad una ottima prestazione di squadra, figurerà un'altra vettura della casa tedesca, quella dell'inglese Peter Gethin, che avrà al fianco la Lotus del brasiliano Emerson Fittipaldi, cronometrato per una media equivalente di 183.5 chilometri orari. Jackie Stewart, ormai confortevolmente assiso sul trono di campione mondiale, non ha brillato e domani partirà soltanto in terza fila.

Nell'insieme 20 piloti sono scesi sotto il record del circuito di km 178.94 stabilito nell'aprile dello scorso anno dall'australiano Jack Brabham. Assenti fra le grandi case solo la Ferrari e la Matra; la prima per ben note difficoltà ai pneumatici.

Fra le vetture al via nell'ordine vi saranno la March dello svedese Ronnie Peterson, la Surtess dell'ex campione mondiale di motociclismo Mike Hailwood, la Tyrrell-Ford di Stewart, la Lotus dell'austriaco Tom Schenken, la BRM del neozelandese Howden Ganley, la Surtees Ford del britannico John Surtees e la Brabham dell'argentino Carlos Reutemann.

La gara riservata anche alle vetture di formula 5000, non è, come noto, valevole per il campionato mondiale, già assegnato dopo il G.P. degli Stati Uniti disputato il tre ottobre a Watginks Glen. Essa rimpiazza il Gran Premio del Messico che era stato annullato non avendo gli organizzatori rispettato i requisiti di sicurezza richiesti dai piloti.

Domani sarà anche corsa la «formula 3» che oggi ha visto 90 bolidi in lizza per i 36 posti della finale. La barriera delle 100 miglia è stata infranta oggi per la prima volta dal vincitore della terza batteria, l'inglese Roger Williamson, su March, che ha ottenuto un passaggio completo alla media di 101.92 miglia orarie. Il primato precedente era di 98.85 miglia.

PROVE A MODENA DEI PROTOTIPI ROSSI

Due Ferrari inedite per il mondiale del 1972

Schetty gira a 166 e Regazzoni a oltre 171 kmh

Modena, 23

La nuova Ferrari 312 prototipo, modello 1972, è stata provata questa mattina all'autodromo modenese. La vettura presenta caratteristiche inedite per quanto riguarda la carrozzeria e soprattutto per il frontale, secondo il nuovo regolamento che andrà in vigore con il primo gennaio 1972. Anche il parabrezza risponde ai particolari nuovi requisti. La macchina presenta inoltre modifiche alle sospensioni e al cambio.

Al volante della vettura era Peter Schetty che ha compiuto 23 giri il più veloce dei quali cronometrato in 51"2/10 alla media di km. 165.950. La macchina, unitamente ad un altro esemplare dello stesso nuovo modello, sarà spedita lunedì per Kyalami (Sud Africa) dove saranno eseguite prove in preparazione alla «nove ore» di Kyalami del 6 novembre.

Contemporaneamente si sono svolte prove con una «formula uno» aggiornata, che anticipa in linea generale le caratteristiche della nuova B-3 che sarà presentata nelle corse del mondiale 1972. Al volante era lo svizzero Clay Regazzoni che ha compiuto 33 giri il più veloce dei quali in 49"2/10 alla media di km. 171,330. Come ha confermato il direttore sportivo Schetty, due machine «formula uno» saranno portate a Kyalami per prove di collaudo.

Zadasa su BMW 2002 in testa al Rally di Spagna

Madrid, 23

Solo 27 dei 54 iscritti al Rally automobilistico di Spagna, valevole per il campionato internazionale piloti, hanno completato la prima delle due tappe della competizione.

Sei delle otto Lancia Fulvia HF 1600 in gara sono state costrette al ritiro per noie meccaniche. Si tratta delle vetture affidate a Bitero, Bianco, Innocente, Berozzi, Allisiardi e Ghiglino.

La frazione di 952 chilometri, iniziata ieri sera e comprendente 14 prove di velocità attraverso percorsi di campagna nei pressi di Madrid, Guadalajara, Cuenca ed Avila, ha visto l'affermazione del polacco Sovieslaw Zadasa, su BMW 2002 che guida la classifica ed è uno dei grandi favoriti per la vittoria finale.

Il primo a giungere al controllo di Madrid è stato il francese Jean Pierre Nicols Todt, su Alpine Renault P 1800 seguito dal polacco e dalla Lancia Fulvia di Sandro Munari. Hanno quindi tagliato il traguardo il francese Claude Henry, al volante di un'Alpine Renault 1600, e il connazionale Bernard Fiorentino su Simca. E' stato anche classificato Pedazzino della Lancia Fulvia.

La seconda tappa sarà disputata a partire dalle 17 di oggi per finire domani alle 9 dopo 721 chilometri.

ATLETICA LEGGERA

Due record assoluti migliorati a Catania

Catania, 23

Nel corso del «1.o Meeting sole e mare», disputato a Catania, sono stati migliorati due primati italiani assoluti. Protagoniste delle imprese, la palermitana Margherita Gargano che ha corso i 3000 metri in 9'59"4 e la staffetta femminile della SNIA Torino che ha migliorato il record di società nella 4x800 con il tempo di 8'57"8.

Questi i risultati:

Marcia km 10: 1) Busca (FF. GG.) 22'21"4; 2) Zambaldo in 22'41"2; 3) Puglia 23'42"6.

M 100 femm.: 1) Nappi (Lib. S. Saba) 12"1; 2) Battaglia 12"3; 3) Buonsangue 12"3.

Alto: 1) Schivo (Alco Rieti) 2,05.

M 800: 1) Castelli (SNIA Milano) 1'56"7; 2) Joan 1'57"4; 3) Mazzetti 1'58"7.

M 100: 1) Oliosi (Alco Rieti) 10"6; 2) Preatoni 10"7; 3) Cervelli 10"8.

M 400: 1) Castelli (SNIA Milano) 48"6; 2) Centaro 48"9; 3) Joan 48"9.

M 110 ostacoli: 1) Liani (Cus Roma) 14"4; 2) Priolo 15"6; 3) Schivo 16".

Martello: 1) Vecchiato (Lib. Udine) 67,89; 2) Brichese (FF. GG.) 58,28; 3) Nonino 55,22.

M 1500: 1) Zarcone (Cus Palermo) 3'54"3; 2) Raiti (Libertas Catania) 3'54"7; 3) Lamantia (Cus Palermo) 3'55"8.

Staffetta 4x200 femm.: 1) Cus Roma (Ongar. Bonsangue, Battaglia, Clark) 1'41".

Staffetta 4x800 femminile: 1) SNIA Lib. Torino (Pipitone, Pigni, Torello, Boniolo) 8'57"8 (nuovo primato italiano); 2) Cus Roma 9'47"2.

M 5000: 1) Ardizzone (Pro Patria S. P.) 14'06"2; 2) Turco 14'37"4; 3) Scozzeri 14'37"4.

Staffetta 4x100: 1) Alco Rieti (Oliosi, Pierantozzi, Boriscìano, Ponazzoli) 41"6; 2) Squadra mista 42"; 3) FF.GG. 42".

M 3000 femminili: 1) Gargano (Cus Palermo) 9'59"4 (nuovo primato italiano); 2) Santanocito 11'37"; 3) Bignardi 12'37".

UN TURNO DI CAMPIONATO CON PARECCHIE INCOGNITE

L'Inter ha superato lo choc? Trasferte dure per Roma e Torino

Intanto in Gran Bretagna si pensa di abolire il «fuorigioco»

E' la terza giornata di campionato. Lo scudetto è ancora lontano ma le posizioni sono già delineate con quattro squadre soltanto a punteggio pieno dopo 180' di gioco: Torino e Roma sono ancora affiancate alle milanesi destinate con tutta probabilità a risolvere con l'ennesimo duello in famiglia la questione del titolo.

Dopo la disfatta nell'«inferno» di München Gladbach (il fattaccio accaduto a Boninsegna non può bastare a spiegare tutto, dal momento che il giocatore è stato sostituito da un compagno di squadra), l'Inter torna a San Siro, ospite quel Verona che domenica scorsa ha piegatao la Juventus, per dimostrare di aver dimenticato la disastrosa serata con il Borussia.

Il Milan, che se non altro ha dato una fiera dimostrazione di carattere nella partita infrasettimanale con i berlinesi dell'Herta, gioca invece in trasferta, in casa di un Vicenza ancorato a quota zero ma deciso a vendere cara la propria pelle. Per i rossoneri la trasferta vicentina non si presenta insomma agevole.

Roma e Torino rischiano di dover rinunciare al punteggio pieno, essendo attese da trasferte particolarmente pericolose: i giallorossi a Firenze e i granata a Varese. Completano il programma del turno pomeridiano le partite Cagliari - Catanzaro, Juventus - Atalanta, Mantova - Bologna e Napoli - Sampdoria.

Mentre il massimo campionato italiano cerca il terzo incomodo capace di movimentare il duello frale milanesi, dall'Inghilterra, culla del calcio, giunge una ventata di rinnovamento. La ventilata abolizione del fuorigioco dovrebbe trovar presto applicazione da parte della Lega d'Oltremanica. E' un esperimento da seguire con interesse: potrebbe aprire nuovi sviluppi alle tattiche del gioco.

E. L.

Arbitri in Serie A

(Inizio ore 14.30)

Cagliari - Catanzaro: Lazzaroni
Fiorentina - Roma: Barbaresco
Inter - Verona: Pieroni
Juventus - Atalanta: Michelotti
Vicenza - Milan: Lo Bello
Mantova - Bologna: Gonella
Napoli - Sampdoria: Giunti
Varese - Torino: Bernardis

CLASSIFICA: Inter, Milan, Torino, Roma p. 4; Cagliari, Juventus, Bologna, Napoli, Sampdoria, Atalanta, Fiorentina, Verona p. 2; Vicenza, Mantova, Varese, Catanzaro p. 0.

«Pugili del mese» secondo la W.B.A.

Sylvania, 23

L'argentino Carlos Monzon e il panamense Roberto Duran sono stati definiti «pugili del mese» dalla World Boxing Association (WBA). Monzon ha difeso con successo il suo titolo mondiale dei pesi medi contro lo statunitense Emile Griffith mentre Duran ha battuto per K.O. il giapponese Hiroshi Kobayashi, ex campione del mondo dei pesi leggeri junior. Ed ecco i campioni WBA delle varie categorie:

Massimi: Joe Frazier (USA); *medio massimi:* Vicente Paul Rondon (Ven.); *medi:* Carlos Monzon (Arg.); *medi junior:* Carmelo Bossi (It.); *welter:* Jose Napoles (Mes.); *welter junior:* Nicolino Loche (Arg.), primo sfidante Bruno Arcari (It.); *leggeri:* Ken Buchanan (Ingh.), n. 8: Antonio Puddu (It.); *leggeri junior:* Alfredo Marcano (Arg.); *piuma:* Antonio Gomez (Ven.); *gallo:* Ruben Olivares (Mes.); *mosca:* Masao Ohba (Giap.), n. 10: Fernando Atzori (Italia).

Arbitri in Serie C

(Inizio ore 14.30)

Derthona-Alessandria: Menicucci
Imperia - Udinese: F. Lattanzi
Lecco - Savona: Ciulli
Legnano - Seregno: Baciucchi
Piacenza - Belluno: Lops
Pro Vercelli - Trento: Bonassi
Rovereto - Venezia: Clerico
Solbiatese - Pro Patria: Lupi
Treviso - Padova: Prati
Verbania - Cremonese: Crista

CLASSIFICA: Solbiatese p. 10; Cremonese, Treviso, Venezia, Udinese p. 8; Trento, Padova, Seregno, Alessandria p. 7; Lecco, Verbania, Belluno p. 6; Savona, Piacenza p. 5; Derthona, Rovereto, Legnano, Pro Patria p. 4; Imperia, Pro Vercelli p. 3.

SCONFITTO PIRAS

■ Il superwelter italiano Luigi Piras è stato battuto ai punti dal pugile francese Ait Almenceur in un incontro disputatosi a Colonia.

Oggi a Trieste

CALCIO

Dilettanti «Promozione»: Cremcaffè - Palazzolo, stadio «Grezar», ore 14.30.

Dilettanti «Prima cat.»: Ponziana - Aquileia, via Flavia, ore 14.30; San Giovanni - Edera, viale Sanzio, ore 14.30; Fortitudo - Mortegliano, Guardiella, ore 14.30.

Dilettanti «Seconda cat.»: Zaria - Flaminio, Basovizza, ore 14.30; Breg - Staranzano, San Dorligo, ore 14.30; Aurisina - Oratorio S. Michele Monfalcone, Aurisina, ore 14.30; Libertas - Sant'Anna, via Flavia, ore 10.30; Muggesana - Vesna, Santa Croce, ore 14.30; C.M.M. - CRDA, viale Sanzio, ore 10.30; Inter San Sabba - Juventina, San Sergio, ore 14.30.

ATLETICA LEGGERA

Riunione regionale di chiusura organizzata dalla Libertas. Piste e pedane dello stadio «Grezar», ore 9.

PALLACANESTRO

«Trofeo Antonini» di pallacanestro femminile. Palestra della Ginnastica Triestina: ore 9.30 finale per il 3.o posto; ore 11 finale per il primo e secondo posto.

IPPICA

Corse al trotto all'ippodromo di Montebello. Inizio della riunione, ore 14.30.

HOCKEY SU PRATO

Coppa Polisportiva Fiamma regionale juniores Hockey prato: ore 8.30, CUS - Itala; ore 10, Triestina - Hockey Club.

COMBATTUTA PRIMA GIORNATA NELLA SERIE «A» MASCHILE DI PALLAVOLO

DOPO 2 ORE E MEZZO DI GIOCO L'ARC-LINEA CEDE A MODENA

Decisivo un errore dei triestini nel quinto set

Minelli - Arc-Linea 3-2

(15-11, 10-15, 15-11, 8-15, 15-12)

MINELLI MODENA: Zanetti, Ragazzi, Egidi, Tassi, Tirani, Sardini, Astolfi, Nava, Baraldi, Jotti, Padovani. ARC-LINEA TRIESTE: Anderlini, Grilanc, Ferariu, Manzin, Pavlica, Pellarini, Sgomba, Tippi, Veliak. ARBITRI: Cipollone di Livorno e Borgato di Pistoia.

DAL NOSTRO CORRISPONDENTE

Modena, 23

La partita, che l'Arc-Linea ha disputato nel tardo pomeriggio di oggi al Palazzo dello Sport contro la Minelli, è durata complessivamente due ore e mezzo. Questo sta a dimostrare l'equilibrio delle due squadre, che si sono alternate per quattro set, comandando alternativamente la partita. Al quinto e combattutissimo set l'Arc-Linea è stata vittima di un errore per un malinteso fra Ferariu e Manzin, i quali per un contrattempo non hanno sfruttato un pallonetto, lasciando la battuta agli avversari che da questo momento si sono avviati verso il successo.

Indubbiamente l'Arc-Linea ha dimostrato di essere una squadra già in forma, con degli uomini che fanno spicco per la loro classe, vedi Anderlini, Ferariu, Pavlica e Veliak. Purtroppo anche nel primo set c'era stato qualche malinteso ed ecco che ne aveva approfittato la Minelli (squadra molto forte) per prendere l'iniziativa. Poi c'è stata la rimonta dell'Arc-Linea, che è stata a sua volta raggiunta dai modenesi. Ecco che si arrivava al set decisivo, che come abbiamo detto, andava a favore dei locali per errore dei triestini.

Agonisticamente è stata una stupenda partita, che ha messo in evidenza anche alcuni spunti tecnici nei due campi, veramente pregevoli. Manca ancora qualcosa per quanto riguarda gli schemi di gioco e la tattica, ma siamo appena alla prima partita di campionato e ci sono tutte le premesse per vedere un'Arc-Linea recitare una parte di primo piano in questo campionato.

Pubblico abbastanza numeroso. L'esperimento di anticipare al pomeriggio le partite di Serie A ha dato, per quanto riguarda Modena, un risultato abbastanza soddisfacente. I migliori dell'Arc-Linea, oltre a Ferariu e Manzin sono stati Veliak, Pavlica, Tippi e Anderlini; mentre dei modenesi si sono distinti Zanetti ed Egidi.

Mario Morselli

Risultati 1.a giornata

A Firenze: Ruini - Gargano Genova 3-1 (11-15; 15-5; 15-4; 15-8).

A Milano: Panini Modena - Cus Milano 3-0 (15-12; 15-2; 19-17).

Ad Ancona: Cus Parma - Baby Brummel 3-0 (15-9; 17-15; 15-11).

A Catania: Cus Catania - Petrarca Padova 3-0 (15-13; 15-12; 15-11).

A Bologna: Virtus Lubiam Bologna - Casadio Ravenna 3-2 (15-6; 15-3; 14-16; 10-15; 15-9).

LA CLASSIFICA: Panini Modena, Cus Catania, Cus Parma, Ruini Firenze, Minelli Modena, Virtus Lubiam Bologna punti 2; Casadio Ravenna, Arc Linea Trieste, Gargano Genova, Baby Brummel, Cus Milano, Petrarca Padova punti 0.

SERIE «B» MASCHILE

Bor - Intrepida Forlì 3-2

(10-15, 15-9, 5-15, 15-2, 15-7)

BOR TRIESTE: Plesnicar, Germani, Orel, Mosè, Neubauer, C. e S. Veliak, Fucka, Starez. INTREPIDA FORLI': Casadei, Carrese, Valenti, Preti, Conficconi, Monti, Bertini, Mascanzoni, Ballardini, Tosti. ARBITRI: Nicoletti e Moro di Padova.

Con una certa fatica la Bor è riuscita a chiudere vittoriosamente il primo incontro di campionato. Partita col piede sbagliato, la formazione triestina ha ritrovato nel corso dell'incontro lo smalto delle giornate migliori.

Senza dubbio, il sestetto locale non s'aspettava di doversi battere con una formazione vivace e aggressiva quale è in effetti quella forlivese. Perso il primo set, la Bor s'è ripresa nel successivo ma è ricaduta malamente nel terzo; appena nel quarto e nel quinto s'è potuto finalmente intravvedere la vera Bor.

Ammirevole è stata la condotta di Orel, preciso nei servizi per i compagni dell'attacco e di Guido Neubauer, mobilissimo e sempre pronto a intervenire e a sostenere i colleghi nei momenti più delicati.

Pesi mosca: battuto Cabanela

Il giapponese Ohba conserva il titolo

Tokio, 23

Il campione del mondo dei pesi mosca (W.B.A.), il giapponese Masao Ohba, ha conservato il titolo battendo ai punti lo sfidante filippino Fernando Cabanela. Ecco i punteggi attribuiti ai due pugili (il primo si riferisce al campione): arbitro Yusako Yoshida: 75-64; giudice Takeo Ugo: 75-65; giudice Hiroyuki Tezaki: 74-65.

Con veloci «jab» sinistri e potenti destri, il ventiduenne campione del mondo si è costruito, nel corso delle quindici riprese, un solido ed indiscutibile vantaggio, mai correndo seri pericoli.

NEL TROFEO BERRETTI DI CALCIO

Triestina - Monfalcone 2-1 Entrambi i gol di Rakar

MARCATORI: nel p.t. al 30' Rakar, al 45' Barile; nel s.t. al 13' Rakar. TRIESTINA: Ianza; Braico, Tugliach; Riva, Sabbadin, Saule; Petagna (Ludwig), Zazzara, Rakar, Krizman, Bernabei. MONFALCONE: Comelli; Leone, Rigonat; Acquavita, Comisso, Zossi; Scali, Barile, Pinatti, Bergamasco, Basecotto. Pin, Cellie. ARBITRO: Cruciatti di Udine.

Dopo il successo esterno di Portogruaro, la Triestina si è presentata ai suoi tifosi cogliendo un meritato successo a spese del Monfalcone. Gli alabardati sono passati in vantaggio nel primo tempo con Rakar che al 30' raccoglieva un allungo di Bernabei a tre quarti campo in area del Monfalcone, resisteva alla carica di Rigonat, superava in dribbling il portiere e terminava in rete assieme alla palla. Il pareggio per gli ospiti, dopo due occasioni mancate da Krizman e Zazzara, giungeva allo scadere con Barile.

Nella ripresa, al 13', Rakar siglava la rete del successo sfruttando un perfetto centro di Zazzara che aveva ricevuto la palla da Tugliach, spintosi all'attacco.

Dilettanti 1.a categoria

Tre partite sono in programma questo pomeriggio sui campi triestini per il campionato dilettantistico di prima categoria.

SAN GIOVANNI - EDERA

Un derby di prima categoria tinto di rossonero fra un San Giovanni decimato dalla «quarantenna» imposta a cinque dei suoi titolari in seguito agli incidenti di Romans e un'Edera intenzionata ad approfittare delle disgrazie altrui per conseguire il primo successo stagionale: Braida ci sarà, finalmente.

PONZIANA - AQUILEIA

I biancocelesti mirano a riscattarsi subito della sconfitta subita ad opera del Rosandra Zerial (che oggi gioca in trasferta a Fiumicello). L'ospite di turno è un'Aquileia che finora ha deluso alquanto.

FORTITUDO - MORTEGLIANO

La squadra muggesana, capolista del girone B di prima categoria (5 punti in 3 partite) non dovrebbe correre rischi nell'incontro con il neo promosso Mortegliano.

Udinese - Belluno 1-0

MARCATORE: nel primo tempo al 26' Berzaghi. UDINESE: Zaina; Leban, Zanin; Chittaro, Pighin, Comin; Galasso, Cesaro, Zanelli (Piani), Comuzzi, Berzaghi. Filigol. BELLUNO: D'Alpaos; Casagrande, Zampieri; Da Rold, Tibolla, Piccin; Argenta, Mantiero, Confortin, Bof (Lazzarin), Buzzetto. Canton. ARBITRO: Rebellato di Padova.

ALTRI RISULTATI

Portogruaro - *Lignano	3-2
Treviso - *Pordenone	1-0
Torvis Snia - *San Donà	3-0

SPAGNA - URSS

■ Parte oggi da Mosca un gruppo di 18 calciatori sovietici dai quali uscirà la squadra nazionale che il 27 ottobre giocherà a Siviglia contro la Spagna, per il quarto gruppo eliminatorio della Coppa Europa delle Nazioni.

Così in Serie D

(Inizio ore 14.30)

Bassano - Triestina
Clodiasottom. - Montebelluna
Lignano - Bolzano
Malo - Portogruaro
Mestrina - Alense
Monfalcone - Pordenone
Oltrisarco - San Donà
Torvis Snia - Schio
Valdagno - Arco

CLASSIFICA: Mestrina p. 8; Malo, Portogruaro, Triestina p. 7; Bolzano, Torvis Snia, Monfalcone p. 6; Bassano, Clodiasottomarina, Oltrisarco, Pordenone p. 5; Arco, Alense, Schio, Montebelluna p. 4; San Donà p. 3; Valdagno, Lignano p. 2.

PER IL CAMPIONATO DI PROMOZIONE

CREMCAFFÈ - PALAZZOLO OGGI (ORE 14.30) AL GREZAR

Per quel campionato di promozione che costituisce un po' l'anticamera della serie D e raccoglie il meglio delle forze dilettantistiche regionali, il Cremcaffè ospiterà questo pomeriggio allo stadio Grezar il Palazzolo con inizio alle 14.30.

La squadra di Birnberg, anche se non ha avuto un avvio esaltante, è tuttavia ancora imbattuta dopo tre giornate. La compagine giallorossa confida nel possibile rientro di Russo per ottenere una maggiore penetratività da parte del reparto attaccante. Fonda, alle prese con problemi professionali, dovrebbe comunque essere in campo nella zona nevralgica del centrocampo.

La società di Primo Rovis, che è la seconda in campo triestino per livello di categoria (dopo la Triestina) è alla ricerca di un «suo» pubblico, un pubblico che certamente non mancherà ai giallorossi, se questi dimostreranno di saper ricambiare la fiducia in loro riposta da quegli appassionati che considereranno il Cremcaffè come alternativa al «Grezar», quando la Triestina è di scena fuori casa.

BASKET: TROFEO FRIULI-VENEZIA GIULIA

Crolla il Lloyd Adriatico sotto il tiro del Patriarca Udine (65-86)

LLOYD ADRIATICO: Ponton, Poli 13, Schergat 6, Bicci 10, Poloniato 8, Millo 12, Gerebizza 6, Paviotti 7, Goitan 3, n. e. Krecich. PATRIARCA: Trevisan 4, Bassi 8, Mauri 16, Kristancic 17, Del Ben 7, Cepar 6, Gnesutta 2, Morettuzzo 10, Bruni 16, n. e. Dominese. ARBITRI: Sclauzero e Boschin di Gorizia. NOTE: usciti per 5 falli nell'ordine: Schergat, Morettuzza, Del Ben, Bicci, Mauri, Poloniato. Cepar espulso nel 1.o tempo.

Niente da fare anche questa volta per i biancocelesti (65-85, primo tempo 33-41) che molto volonterosi sono riusciti a contenere solo per un tempo il passivo crollando, invece, nettamente nella ripresa. Gli udinesi, superiori nel tiro e nei rimbalzi, hanno avuto inoltre il merito di condurre la partita con un ritmo ed una aggressività costanti — e questa è una caratteristica degli udinesi — cosa che invece non è riuscita ai locali.

Del Patriarca che ha annunciato il perfezionamento del passaggio di Mauri nelle sue file mentre Ponton sarà lasciato libero, non si può dire che bene per tutti i suoi giocatori già a buon punto nella preparazione sia singola che collettiva. Non così, purtroppo, per i biancocelesti nelle cui file si sono salvati il generoso Poli anche lui, però, sprecone nei tiri in diverse occasioni ed il giovane Paviotti. Aveva iniziato bene pure Schergat che però ha durato poco essendosi fatto espellere ben presto per quattro falli ed un tecnico. Per il resto buio pesto salvando forse il solo Gerebizza per la sua combattività. Troppo poco questo per poter cullare ambizioni di promozione anche se le avversarie della C non saranno della forza di un Patriarca.

Turcinovich deve quindi lavorare molto sodo per dare una amalgama alla squadra che oltre a non tenere il ritmo per tutta la partita è sempre in difficoltà nel tiro quando è pressata da vicino. Ed ora due parole sulla partita. Il Lloyd dopo un buon avvio (pareggio 6-6) cede progressivamente al ritmo ed al tiro degli avversari. Sul distacco dei dieci punti a favore degli ospiti si procede fino ai primi minuti della ripresa.

La Patriarca a questo punto si scatena mentre il Lloyd si siede. Gli udinesi non perdonano nel tiro e fanno saltare ripetutamente la zona triestina tanto che il finale è tutto degli ospiti. Arbitraggio piuttosto scadente.

P. B.

Basket femm.: Trofeo Antonini

C. Bloch - Intercon. Roma 85-59 (43-36)

CALZA BLOCH: Tomasi, Robolotti 5, Frisolini, Caradonna 1, Alessio C. 18, Longo 25, Pacorini 4, Ricci 6, Antonini 26, Alessio T., Ghietti, INTERCONTINENTALE ROMA: Ferrante C. 4, Ferrante D., Riccobono 5, Acquavita 14, Vandoni 2, Ferrante A. 20, Scodavolpe 6, Timolati 8, Ricci. ARBITRI: Gino e Bruno Burcovich di Venezia. NOTE: Tiri liberi: Calza Bloch 15 su 20; Intercontinentale Roma 7 su 16. Nessuna uscita per 5 falli.

Vicenza - Treviso 59-45

VICENZA: Rigon, Milocco 8, Meneghini, Cattelan 2, Faggionato 14, Cirillo 4, Gorlin 11, Sandon, Gentilin 20. TREVISO: Pausich 2, Persi 10, Maso 2, Fasso 12, Rizzi 4, Rossi 11, Bovolato 4, Faido, Marin, Schiavon. ARBITRI: Brunelli di Trieste e Degli Esposti di Bologna. NOTE: Tiri liberi: Vicenza 15 su 20; Treviso 7 su 18. Uscite per 5 falli Sandon, Pausich e Persi.

BASKET PROMOZIONE

Trofeo Libertas

Oggi e domani nella palestra comunale di via della Valle avrà luogo un torneo indetto dalla Libertas al quale hanno aderito tutte le formazioni triestine partecipanti al prossimo campionato di Promozione maschile. Ecco il calendario e gli orari della manifestazione. Oggi: ore 9.30 Don Bosco-Servolana; ore 11: Libertas Trieste-Libertas Barcolana.

COPPA ITALIA HOCKEY A ROTELLE

Follonica - Triestina 4-3

FOLLONICA: Palmieri (Anedda), Gabelieri (1), Vichi, Salvadori (1), Ballati (1), Bruni, Micheli (1), Gaeta, Bennati. TRIESTINA: Mari (Chiandussi), Pecorari (1), Prinz, Rosselli (2), Gon. ARBITRO: Bertani di Reggio Emilia.

Follonica, 23

Il Follonica ha conquistato il terzo posto della «Coppa Italia 1971», superando sulla pista dei Pini la Triestina, al termine di una gara veloce e agonisticamente valida. I rossoalabardati, scesi a Follonica in formazione rimaneggiata e senza cambi, hanno impegnato a fondo gli azzurri locali, più che mai decisi a vincere.

Il primo tempo si è concluso in parità (1-1) con due pali di Rosselli. Nella seconda frazione si assisteva ad un forcing dei locali, che riuscivano a superare Mari in tre occasioni, l'ultima delle quali non era ben chiara. Sul finire del tempo i triestini avevano un'orgogliosa reazione, che permetteva loro di accorciare le distanze, senza tuttavia riuscire a pareggiare.

Analizzando le prestazioni degli atleti in campo da segnalare le belle prove di Anedda, Ballati e Bruni tra i padroni di casa; di Mari, Prinz e Rosselli tra gli ospiti.

R. M.

Brugherio, 23 — Il Candy Monza ha conquistato la Coppa Italia 1971 di hockey a rotelle, battendo anche nella partita di ritorno l'Iris Modena per 7-6 (2-2).

ANZIANI DI VAGLIA NEL PREMIO OTTOBRE

La volta di Forese ma anche... Nirano e Profumo

Nella Totip vediamo ancora Gran Gala

Buon programma questo pomeriggio a Montebello (inizio ore 14.30) con al centro il Premio di Ottobre riservato alla migliore categoria di anziani. Sui 2080 metri alla pari, cinque in pista, nell'ordine Nirano, Forese, Moustache, Profumo e Caronte. Si tratta di soggetti qualitativamente a posto, in grado di dare un'impronta brillante alla contesa. Il pronostico è in bilico, anche se Forese, accompagnato dal fido Moustache, vuole una leggera dose di preferenza. Il cavallo di Checco Mescalchin dovrà però impegnarsi a fondo per imporsi a rivali in gamba come Nirano e Profumo, anteponibili nella scala dei valori a quel Caronte che forse sarà il più svelto in partenza ma che dovrebbe calare alla distanza. Corsa suggestiva, alla portata di Forese come abbiamo detto, ma suscettibile di qualche altro possibile inserimento.

Dopo la folgorante vittoria nella Totip di domenica scorsa, la veterana Gran Gala, brillante vessillo di casa Peschitz-Perizzi, è attesa alla controprova, sempre in una corsa della schedina. La figlia di Bordo accentra le preferenze nell'affollato Premio delle Passeggiate dove anche Espero, Lodi, Cotale e Schumann hanno facoltà di mettersi in evidenza.

Nel Premio delle Colline, Fuoco cercherà il suo terzo alloro consecutivo, stavolta sul doppio chilometro dove però dovrà fare i... conti con quella Matona che Bragaloni mantiene in apprezzabile condizione.

Anche per Bangkok l'occasione è buona nel Premio dei Parchi. Il forte figlio di Deità con tattica acconcia non dovrebbe lasciarsi sfuggire il successo che soltanto Ardita e l'avvantaggiato Mezzosoldo potrebbero insidiargli. Fra i puledri di 2 anni ci piace Heureuse, che rimane su un convincente successo, mentre Acquario (in gentlemen con Turchesi), Fergana e l'alterna Laguna sono gli altri nostri favoriti.

M. G.

I nostri favoriti.

Premio dei Viali I div.: Acquario, Erzurum, Far Prà. **Premio dei Viottoli:** Heureuse, Houston, Dasticia. **Premio dei Viali II div.:** Fergana, Righina, Radamanto. **Premio di Ottobre:** Forese, Nirano, Profumo. **Premio degli Argini:** Laguna, Colvi, Posidonia. **Premio delle Colline:** Fuoco, Matona. **Premio delle Passeggiate:** Gran Gala, Espero, Lodi. **Premio dei Parchi:** Bangkok, Ardita, Mezzosoldo.

RACCHETTA D'ORO

■ Alla presenza di circa 1500 personalità della politica, della stampa e dello sport, l'asso del tennis spagnolo Manuel Santana ha ricevuto ieri una racchetta d'oro del valore di circa 9 milioni di lire.

COMAR
grappa friulana stravecchia
brandy riserva settennale prod. 1963

ROULOTTE usata acquistasi massimo 650 kg. Tel. 66537. 29046 Q

ROULOTTE Caravelair produzione '72 sconti speciali per prenotazioni mese di ottobre. Esposizione permanente Autocaravan via dell'Istria 155. 53954 Q ●

ROULOTTES autoroulottes Arca nuovissime soluzioni 1972. Visitateci Giustiniano 6 feriali 29815 Q ●

ROULOTTES ROLLER ESMERALDO modelli 1972 massimo sconto stagionale. Permute, rateazioni. Sempre aperto, feriali, domenica mattina. Scomparini 10, tel. 741273, 792411. 53776 Q ●

ROULOTTES ELNAGH le uniche con FRENI ELETTRICI automatici grande esposizione sempre aperta 18 differenti modelli da lire 625.000 SCONTI particolari ottobre 10% OMAGGIO bicicletta pieghevole le massime facilitazioni rateali permute occasioni agenzia ELNAGH Opicina Carsia 51 statale per Monfalcone. Telef. 211610. 79100 Q

ROULOTTES varie occasioni agenzia ELNAGH Opicina Carsia 51. Telefono 211610. 79104 Q

S. SIMCA 1301 S; 1000 66 67; Fiat 1500 coupé; 1100, 850, 850 Vignale; 600; 500; Lancia Flavia; Primula; Opel Rekord; occasione vende concessionaria Simca Duplica, viale Ippodromo 2. 56 Q

SIMCA 1000 fine 63 lire 150.000 Telef. 729374 oggi mattinata. 53742 Q ●

SIMCA 1501 '67, 1000 GLS '65 perfette vendonsi Pacinotti 4, telef. 726303. 53696 Q

TAUNUS 17M-TS 4 porte 1970 acquisto se occasione, telef. 68197. 29875 Q

VENDESI Prinz 600 dicembre 63 revisionata 65.000 km ottime condizioni unico proprietario 220.000. Telef. 726838. 53930 Q ●

VENDESI 500 Giardiniera 1965 rivolgersi Automatica Demarchi D'Annunzio 25. 53982 Q

VENDESI Ciao rivolgersi magazzino vini via Udine 77 lunedì. 29887 Q

VENDO Ape cassone lungo portata kg 567 unico proprietario. Tel. 743768. 29889 Q

VENDO Opel Rekord 1900 '67 e Citroen DS 21 '67. Autoagenzia Fiegl, Crispi 32/a. 53960 Q ●

VENDO 500 D perfetta. Via S. Cilino 109, ore 8-15. 29657 Q

«124» 68; Mini 68; 850 65, 66; 500 F 66; Giulia 1300 TI 66; 1600 66. Via Tor S. Piero 16 (Roiano). 29717 Q

500 efficientissima revisionata vendesi. Scootertecnica, Raffineria 2, tel. 790929. 54010 Q

«500 F» blu come nuova, occasione vendo 280.000. Telefono 271352. 79016 Q

«850» berlina guida destra 1966 perfetta vende privato. Telef. 750559. 53798 Q

CAPITALI, AZIENDE
R Lire 120 per parola

A.A.A. PRESTITI Fiduciari a improtestati varie categorie con sollecitudine e riservatezza STAR snc Via San Nicolo 27, tel. 68317. 28425 R

A.A. IMPORTANTE! A società o ditta individuale si vende (vecchia ditta conosciuta) due negozi ad angolo vasti 400 mq ciascuno, 27 fori in cinque vie pieno centro Trieste. Sono anche quattro proprietà immobiliari. Vastissima quantità di merce nei magazzini. Impianto 15 luminose, mezzi di trasporto. Investimento. Grosso affare. Mediatori esclusi. Scrivere M. R. casella postale 650 Trieste. 53676 R

A. AUTOLAVAGGIO completo attrezzatura vendesi compreso immobile. Forti dilazioni pagamento. AGEP, Crispi 14. 53464 R

A. PER finanziamenti compass personali - automobilistici - impiegati - operai rivolgeteVi Assicurazioni Generali - Monfalcone via Duca d'Aosta 36, tel. 74502. 5072 R

AD AUTISTA patente C disposto carico scarico offro compartecipazione utili condizioni da stabilirsi. Scrivere cassetta indicando posti occupati ed età. 29841 R, SPI.

AZIENDA artigiana avviatissima alto reddito cerca persona subentrare metà quota sociale. Cassetta 78476 R SPI.

CERCASI licenza elettrodomestici sanitari. Telef. 763322. 53984 R

CHIOSCO giornali vendesi. Telefonare 740774 lunedì ore 10 in poi. 53728 R

DEPOSITO birra, acque gassate, con licenza vini liquori, vendesi compreso inventario L. 2.800.000. Cassetta n. 29689 R, SPI. ●

DEPOSITO vini attrezzatissimo cedesi o affittasi. Via Leghissa 3. 53796 R ●

FINANZIAMENTI fiduciari ipoteche aperture credito lunghe rateazioni tassi bancari procuriamo rapidità riservatezza 9-13, tel. 61697, «Confai», Ponterosso 3. 29901 R

FINANZIAMENTI in genere, assoluta rapidità, discrezione, affidamenti immobiliari. «Julia» p. Tommaseo 2. 53738 R ●

LATTERIA ampia licenza buona attività vendesi o affittasi gestione ottime condizioni - Postir, Crispi 36. 29813 R

LATTERIA darei in gestione minima spesa. Telef. 418391 dalle 8-10, 19-21. 29753 R

MACELLERIA via Soncini vendesi completamente attrezzata assicurando anche modestissimo affitto, telefonare 756048 Giorni feriali 11-14. 79088 R

NEGOZIO centrale abbigliamento 130 mq inventario cedesi causa malattia. Si considerano serie offerte. Cassetta n. 52593 R, SPI.

NEGOZIO alimentari con magazzino centro affittasi. Tel. 723757. 52409 R

OCCASIONE causa malattia vendesi bar buffet. Tel. 771688. Ore 13, 15, 19, 20 escluso lunedì. 79040 R ●

OCCASIONE vendesi oreficeria orologeria. Tel. 733315 orario negozio. 53744 R ●

PRESTITI vari, ipoteche, ricupero crediti senza spese, sistemazione aziende. Studio telef. 68659. 53724 R

PULISECCO con stireria vapore avviatissimo alto reddito documentabile vendesi Cassetta 78482 R SPI.

REDDITIZIA osteria con cucina darei gestione seria famiglia mestiere. Rivolgersi Ireneo 3/B, feriali. 29841 R

RILEVO bar avviato centrale per trattative. Telefonare al mattino 8-10, 747872. 52565 R

SALONE parrucchiera zona Tribunale vendesi o affidasi gestione. Tel. 765186. 53790 R ●

SALONE parrucchiera vendesi occasione. Tel. 765189 feriali ore 13-15. 53880 R

SALONE occasione vendesi. Telefonare 795158. 79058 R

SOCIETA' petrolifera cerca gestori distributore Fogliano di Redipuglia. Telefonare 040-271227. 52559 R

SPACCIO vini centrale darebbesi in gestione. Rivolgersi magazzino vini via Leghissa 3 53796 R ●

VENDESI centralissima ed avviata profumeria. Cassetta 29044 R SPI.

VENDESI rivendita tabacchi con vasta licenza commerciale, causa malattia. Telefonare 727533. 52451 R ●

VENDESI drogheria profumeria zona centrale ottimo guadagno. Telefonare 748026 dopo le ore 20. 29667 R

VENDESI lavasecco avviatissimo centro forte rendita. Telefonare 96914. 53806 R

VENDESI negozio frutta e verdura L. 500.000. Tel. 61334. 53726 R

CASE, VILLE, TERRENI
S Lire 120 per parola

A.A.A.A.A.A.B. CON eccezionale VISTA GOLFO e città in via S. POSQUALE, vendonsi appartamenti in palazzina elegante, 3 stanze, cucina, 2-3 stanze, salone, cucina, doppi servizi, terrazze, giardini propri e garages. Rifiniture modernissime ed accurate. Possibilità mutui. Ufficio vendite: AMMINISTRAZIONE IMMOBILIARE ARGO. S. Francesco 4, tel. 768163. 53962 S

A.A.A.A.A.A.B. IL MIRABELLA RESIDENCE, adagiato sul fianco della collina di Scorcola, tra villini, lontano dai rumori della via COMMERCIALE, dove il verde fà da cornice naturale a questo stupendo Condominio, offre la possibilità di acquistare appartamenti di varie grandezze, veramente di classe, con giardini pensili e splendide terrazze panoramiche a mare. Le rifiniture lussuose ed i comforts modernissimi potranno sicuramente soddisfare le richieste della clientela più esigente. Mutui fino 15.000.000 Visione plastico e Ufficio Vendite. AMMINISTRAZIONE IMMOBILIARE ARGO. S. Francesco 4, tel. 768163. 53962 S

A.A.A.A.A.A.B. POSTI MACCHINA in Garage, vendonsi via Isola d'Istria, in stabile di recente costruzione. Rivolgersi: AMMINISTRAZIONE IMMOBILIARE ARGO. S .Francesco 4, tel. 768163. 53962 S

A.A.A.A.A.A.B. SISTIANA centro: iniziansi prenotazioni di eleganti appartamenti in palazzina. 1-2 stanze, saggiorno, cucinino. Salone, 2 stanze, cucina, servizi, poggioli, giardino, garages. Assoluta tranquillità; vista mare, rifiniture moderne ed accurate. Visione progetti presso l'ufficio vendite AMMINISTRAZIONE IMMOBILIARE ARGO S. Francesco 4, tel. 768163. 53962 S

A.A.A.A.A.A.B. SPLENDIDA vista panoramica e massima tranquillità possiamo assicurarVi con l'acquisto di un'appartamento in Palazzina di imminente consegna: Ampio soggiorno. 3 stanze, cucina poggioli, servizi comforts moderni con rifiniture accuratissime. MANSARDA abitabile, garage. AMMINISTRAZIONE IMMOBILIARE ARGO. S. Francesco 4, tel. 768163. 53962 S

A.A.A.A.A. ADIACENTE Parco Revoltella, nel verde, vista panoramica, 2000 mq giardino, alloggi lussuosi soggiorno, 3-4 stanze doppi servizi, ampie terrazze, acqua centralizzata. Rivolgersi in cantieri Marchesetti 39 ufficio Immobiliare Cacciatore - Falchi 2 telefono 750314. 29063 S

A.A.A.A.A. ATTICO con splendida terrazza vendesi pronto ingresso ROIANO centro. Possibilità mutuo, svolgimento GRATUITO pratiche contributo regionale. AMMINISTRAZIONE ECCARDI piazza San Giovanni 6 tel. 755885 orario 16-19.30. 29699 S

A.A.A.A.A. COMPLESSO VERDE-AZZURRO in costruzione sulle prime pendici del colle di VIA COMMERCIALE tre palazzine signorili, ambientate nel verde con vista sul golfo, prenotansi appartamenti elegantissimi: salone 2, 3, 4 stanze doppi servizi ampie terrazze garage giardino, possibilità mutui. AMMINISTRAZIONE ECCARDI piazza San Giovanni 6 tel. 755885 orario 16-19.30. 29697 S

A.A.A.A.A. DUINO complesso «Residence Tennis Mare» in costruzione due palazzine con appartamenti da 1 o 2 camere soggiorno cucinino oppure da 3 camere e cucina, terrazze poggioli campo tennis sottoportico con zona giochi e ginnastica. — Possibilità mutui, svolgimento GRATUITO pratiche contributo regionale. AMMINISTRAZIONE ECCARDI piazza S. Giovanni 6 tel. 755885 orario 16-19.30. 29697 S

A.A.A.A.A. «EURORESIDENCE» NUOVO COMPLESSO RESIDENZIALE SPLENDIDA VISTA PANORAMICA SUL MARE IN VIA ITALO SVEVO CON APPARTAMENTI MODERNISSIMI DA UNA, DUE, TRE, QUATTRO STANZE, SERVIZI, CAMPO GIOCHI, SPAZI VERDI, ZONE PARCHEGGIO, CAMPI TENNIS, GARAGES. SCUOLE MATERNA, ELEMENTARE E MEDIA NELLE VICINANZE. PREZZI CONVENIENTISSIMI, POSSIBILITA' MUTUI, SVOLGIMENTO GRATUITO PRATICHE CONTRIBUTO REGIONALE. AMMINISTRAZIONE ECCARDI, PIAZZA S. GIOVANNI 6 TELEF. 755885 ORARIO 16-19.30. 29695 S

A.A.A.A.A. LE VILLE palazzine veramente signorili nella zona di Gretta con vista panoramica sulla CITTA' E GOLFO, vendonsi appartamenti salone 2-3 stanze doppi servizi dotati massimo comfort. AMMINISTRAZIONE ECCARDI p. S. Giovanni 6 tel. 755885 orario 16-19.30. 29701 S

A.A.A.A.A. MONTEBELLO in palazzine vendonsi appartamenti ultimi da 2-3 stanze servizi terrazze. ATTICI con VASTISSIME TERRAZZE da 2-5 stanze doppi servizi. Possibilità mutui, svolgimento GRATUITO pratiche contributo regionale. AMMINISTRAZIONE ECCARDI piazza S. Giovanni 6 tel. 755885 orario 16-19.30. 29699 S

A.A.A.A.A. SAN GIOVANNI (via Brandesia) quattro palazzine con ampie zone verdi VISTA LIBERA vendonsi ULTIMI appartamenti da 4 stanze servizi. Possibilità mutui, svolgimento GRATUITO pratiche contributo regionale. AMMINISTRAZIONE ECCARDI p.zza S. Giovanni 6 tel. 755885 orario 16-19.30. 29701 S

A.A.A.A.A. STRADA DI FIUME palazzine in costruzione con ampia vista sul mare vendonsi appartamenti soleggiati tre stanze servizi centralnafta giardino e vasto portico, BOX AUTO. Possibilità mutui, pratiche gratuite contributo regionale. AMMINISTRAZIONE ECCARDI piazza S. Giovanni 6 tel. 755885 orario 16-19.30. 29697 S

A.A.A.A.A. VIA CATULLO zona verde PRONTO ingresso vendonsi ultimi appartamenti SIGNORILMENTE RIFINITI da 3 stanze cucina doppi servizi poggioli terrazze GARAGES PRIVATI, possibilità mutui. AMMINISTRAZIONE ECCARDI piazza S. Giovanni 6 tel. 755885 orario 16-19.30. 29695 S

A.A.A.A.A. SISTIANA in palazzine signorili vista mare, vendonsi appartamenti da 2, 3, 4 stanze servizi massimo comfort. AMMINISTRAZIONE ECCARDI piazza S. Giovanni 6 tel. 755885 orario 16-19.30.

A.A.A.A.A. VIA DEI GERANI (Roiano) compiesso residenziale «I GERANI» zona verde panoramica tranquilla, vendonsi appartamenti 2-3 stanze soggiorno cucina servizi terrazze cantina acqua calda centralizzata massimo comfort. Possibilità mutui, svolgimento GRATUITO pratiche contributo regionale. AMMINISTRAZIONE ECCARDI, p. S. Giovanni 6 tel. 755885 orario 16-19.30. 29697 S

A.A.A.A.A. VIA DEI GIARDINI (Servola) palazzine in costruzione vendonsi ottimi prezzi, 2 stanze soggiorno cucinino servizi riscaldamento centrale. possibilità mutui, pratiche gratuite contributo regionale. AMMINISTRAZIONE ECCARDI piazza S. Giovanni 6 tel. 755885 orario 16-19.30. 29697 S

A.A.A.B. CAMPO MARZIO piano alto soleggiato, 3 stanze stanzino cucina servizi separati cantina ascensore centralnafta poggiolo terrazza, casa signorile con portineria VENDESI 14.000.000. DOMUS IMMOBILIARE GALLERIA TERGESTEO. 54 S

A.A.A.B. CENTRALE VIA MILANO ultimo piano signorile: salone grande cucina grande 2 stanze doppi servizi 2 verande 2 poggioli ascensore centralnafta. DOMUS IMMOBILIARE GALLERIA TERGESTEO. 54 S

A.A.A.B. CENTRO OPICINA costruzione avanzata palazzina signorile appartamenti mansardati e locali d'affari sottostanti, posto macchina, centralnafta, INIZIATA PRENOTAZIONE. DOMUS IMMOBILIARE GALLERIA TERGESTEO. 54 S

A.A.A.B. MONTEBELLO costruzione avanzata appartamenti varia grandezza: 1-2-3 stanze cucina o tinello cucinino servizi singoli e doppi terrazze box auto disponibili; possibilità ultimi piani. DOMUS IMMOBILIARE GALLERIA TERGESTEO. 54 S

A.A.A.B. OCCASIONE villa nuova costruzione con giardino, composta di due appartamenti con ingresso indipendente box auto cantina centralternica, zona Duino VENDESI 25.000.000 in contanti. DOMUS IMMOBILIARE GALLERIA TERGESTEO. 54 S

A.A.A.B. PROSSIMA CONSEGNA paraggi Commerciale palazzina con vista panoramica salone grande 2 stanze cucina doppi servizi ripostiglio terrazze comfort moderni; disponibile appartamento con mansarda. DOMUS IMMOBILIARE GALLERIA TERGESTEO. 54 S

A.A.A.B. ROIANO CENTRO (p. tra i Rivi) nuova costruzione, stanza stanzetta tinello cucinino bagno gabinetto ripostiglio poggioli ascensore centralnafta acqua calda centralizzata, VENDESI 9.300.000. DOMUS IMMOBILIARE GALLERIA TERGESTEO. 54 S

A.A.A.B. ROMAGNA panoramico in palazzina di lusso prossima consegna, salone grande 3 stanze cucina doppi servizi ripostiglio ascensore centralnafta box auto terrazza con caminetto, rifiniture moderne citovideo VENDESI. DOMUS IMMOBILIARE GALLERIA TERGESTEO. 54 S

A.A.A.B. SETTEFONTANE casa recente costruzione, ottimo investimento capitale, stanza tinello cucinino bagno gabinetto centralnafta VENDESI OCCASIONE 6.000.000. DOMUS IMMOBILIARE GALLERIA TERGESTEO. 54 S

A.A.A.B. VILLA primo ingresso con 2000 mq di giardino alberato, salone 2 stanze cucina doppi servizi, costruzione moderna VENDESI. DOMUS IMMOBILIARE GALLERIA TERGESTEO. 54 S

A.A.A. LOCALI D'AFFARI anche ad uso box - Via Battera angolo via D'Alviano (Ponziana) vende o affitta Impresa costruzioni Riccesi. tel. 750314.

A.A. APPARTAMENTO v. XXX Ottobre rimesso nuovo, salone 4 stanze cucina spazzacucina doppi servizi ripostiglio riscaldamento ascensore, vendesi condominio. AMMINISTRAZIONE ECCARDI p.zza S. Giovanni 6 tel. 755885 orario 16-19.30. 29699 S

A.A. APPARTAMENTO via Ireneo, 5 stanze cucina bagno gabinetto ripostiglio soffitta riscaldamento, vendesi condominio. AMMINISTRAZIONE ECCARDI piazza S. Giovanni 6 tel. 755885 orario 16-19.30. 29699 S

A.A. MANSARDA centralissima (via XXX Ottobre) completamente rimessa nuovo, salone 2 stanze cucina doppi servizi ripostigli ascensore riscaldamento, vendesi condominio. AMMINISTRAZIONE ECCARDI piazza S. Giovanni 6 tel. 755885 orario 16-19.30

A.A. VIALE Ippodromo appartamenti tre stanze, ampio salone, cucina, servizi doppi, terrazze poggioli, cantina, ascensore, centralnafta, termoconvettori, isolazioni, rifiniture lusso, zona soleggiata, vista libera, pronto ingresso, vende direttamente Impresa Chermetz-Crismani, via Roma 20. 53768 S

A.A. VICOLO Castagneto attualmente affittato 3 stanze cucinetta bagno ascensore centralnafta. Altro libero dicembre F. SEVERO 2 stanze soggiorno cucinino bagno ascensore centralnafta. Vende Immobiliare Giuliana Piazza Dalmazia 3, pomeriggio. 52551 S

A.A. ZONA Università eccezionale vista panoramica appartamenti rifiniture signorili tre stanze salone cucina doppi servizi terrazze soffitte box ascensore acqua calda centralizzata pronta consegna, vendesi. Telefonare 38827. 53998 S ●

A.I. CATULLO (CANTIERE) 100 metri da via CORONEO, zona verde, parco alberato, palazzine signorili, due stanze stanzetta salone doppi servizi balconata box auto cantina, totale 112 mq. DISPONIBILI ULTIMI PIANI CON MANSARDA FINITA SECONDO LE PROPRIE ESIGENZE. Totale 180 mq. Mutuo bancario ASSICURATO 50 per cento VENTENNALE. VISITARE FERIALI ORE 11-13. Informazioni tel. 29235. 53866 S

A.I. SAN GIOVANNI costruzione consegna primavera-estate '72, bellissimi una stanza soggiono e 2 stanze saloncino cucina servizi terrazza vista posto e box auto. Mutuo bancario ASSICURATO 50 per cento VENTENNALE. PRATICHE GRATUITE MUTUO REGIONALE. ESPERIA Imbriani 8 telefono 29235. 53866 S

A.N. MONFALCONE appartamento nuovo 3 stanze cucina bagno ripostiglio ampia terrazza soleggiatissimo rifiniture extra centraltermica vendesi IMMOBILIARE NISTRI, via Garibaldi 10, Monfalcone. 177 S

A. ACIT ULTIMI appartamenti in palazzina signorile VIA BELLOSGUARDO salone tre stanze cucina doppi servizi ampie terrazze soleggiate ascensore centralnafta garage cantina ampio parco. S. Lazzaro 3, tel. 68810. 53970/1 S

A. ACIT BAIAMONTI corso costruzione disponibili appartamenti varie grandezze tutti comforts. Contanti minimo 2 milioni 500.000 resto 20 anni. Svlogimento pratiche contributo regionale. S. Lazzaro 3, tel. 68810. 53970/2 S

A. ACIT SISTIANA prossimo inizio costruzione palazzine signorili appartamenti due stanze servizi; altri salone due stanze doppi servizi ascensore centralnafta ampie terrazze soleggiate vista mare. S. Lazzaro 3, tel. 68810. 53970/3 S

A. ACIT VIA CARPACCIO vendesi appartamento signorile salone tre stanze cucina doppi servizi ampie terrazze soleggiate garage 60 mq finiture signorili. S. Lazzaro 3, telef. 68810. 53970/4 S

A. ACIT vendonsi casette attigue da restaurare 400 mq terreno lire 4.500.000. S. Lazzaro 3, tel. 68810. 53970/5 S

A. ACIT VERONESE vendesi appartamento vista mare due stanze cucina bagno poggioli soleggiati centralnafta cantina ascensore 8.800.000. S. Lazzaro 3, tel. 68810. 53972/1 S

A. ACIT ROSSETTI (zona) bellissimo appartamento extralusso salone tre stanze cucina doppi servizi ampie terrazze soleggiate giardino garage; altro zona PANORAMICA salone due stanze cucina servizi box centralnafta ascensore. S. Lazzaro 3, tel. 68810. 53972/2 S

A. ACIT ZONA GIULIA prenotansi appartamenti palazzina 2-3 stanze cucina servizi tutti comforts. Contanti 4.000.000. Resto 20 anni. S. Lazzaro 3, tel. 68810. 53972/3 S

A. ACIT VENDESI locale nuovo VIA COLOGNA 160 mq adatto deposito rappresentanza, S. Lazzaro 3, tel. 68810. 53972/4 S

A. ATTICO panoramicissimo 3 stanze, salone, biservizi, terrazze, garage, cantina vendesi Bonomea. Forti facilitazioni pagamento. AGEP, Crispi 14. 52537 S

A. BAIAMONTI 1 stanza soggiorno cucinino bagno poggiolo vendesi 4.500.000. ESPERIA Imbriani 8 tel. 29235. 53866 S

A. GRADO zona spiaggia vendesi attico bistanze, cucina, bagno, signorilmente ammobiliato. AGEP, Crispi 14. 52543 S

A. MUGGIA 1-2-3 stanze rifinire accurate, attici panoramici mutuo ventennale 75% prenotansi. AMMINISTRAZIONE MILLO & SPERANZA telefono 35111. 5260 S ●

A. OPICINA villa quadristanze scantinato tre locali, garage, giardino, vendesi. AGEP, Crispi 14. 52539 S

A. ROMAGNA (zona tribunale) saloncino, tristanze, biservizi, con giardinetto proprio, garage, cantina, centralnafta, vendesi. AGEP, Crispi 14. 52531 S

A. SALONE quadristanze, triservizi, terrazze, garage, cantina, splendida vista golfo, in palazzina signorile, vendesi primo ingresso. AGEP, Crispi 14. 52533 S

A. SAN Pasquale 1-2-3 stanze panoramici rifiniture signorili mutuo ventennale 75% pronto ingresso vendonsi. AMMINISTRAZIONE MILLO & SPERANZA tel. 35111. 5260 S ●

A SETTEFONTANE bellissimo bistanze, soggiorno, bagno, poggioli, centralnafta, vendesi. AGEP, Crispi 14. 52541 S

A. STRADA Friuli: bellissimo 3 stanze salone doppi servizi poggioli, posteggio, comforts. ALTRO ATTICO Roiano panoramico 3 stanze soggiorno cucinino grande terrazza tutti comforts vendonsi. Informazioni tel. 734257. 53792 S

A. ULTIMO piano, vista golfo, pronto ingresso 2 stanze cucina grande, tutti comforts, balcone, posteggio, 8.700.000, vendesi. Facilitazioni, mutuo, contributo Regione. Telefono 734257. 53792 S

(Continua in 16.a pagina)

Candy annuncia:

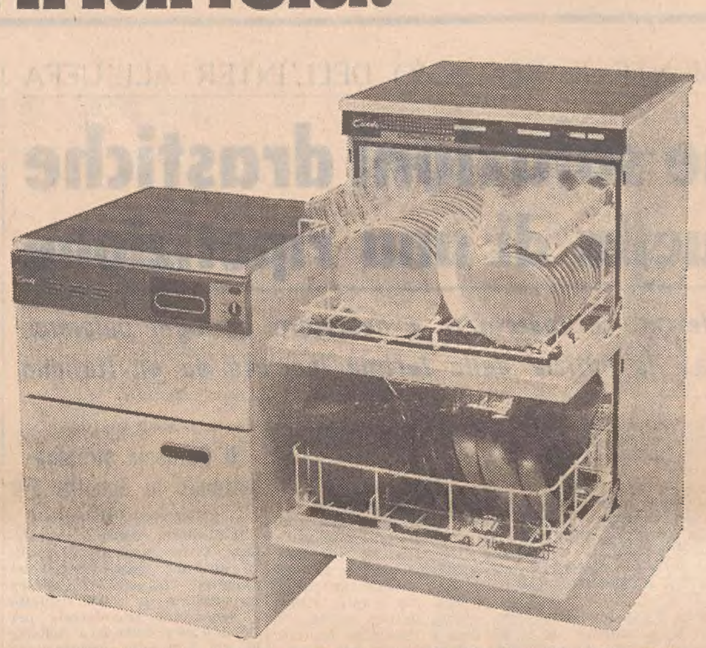

una nuova linea di lavastoviglie in acciaio inossidabile

Candy C-184 Inox e Stipomatic 10/5 Inox, due nuove lavastoviglie con vasca e sportelli interamente in acciaio inossidabile. Lavaggio differenziato e perfetto per stoviglie e pentole, due comodi sportelli indipendenti, sette programmi automatici, dei quali uno biologico, tasto risparmio per lavare anche con carico ridotto, decalcificatore incorporato, dispositivo per brillantante.

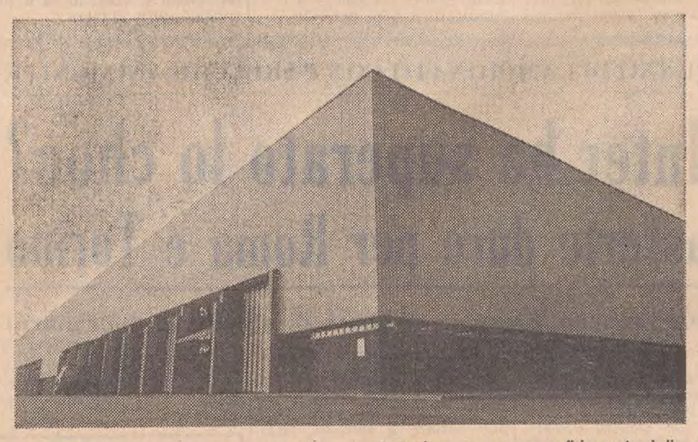

costruite in un nuovo stabilimento, il più moderno d'Europa,

E' stato realizzato a Cortenuova (Bergamo) un nuovo imponente complesso, il più moderno d'Europa, specializzato nella produzione, ancora più avanzata e razionale della famosa gamma di lavastoviglie Candy, le più vendute in Italia ed esportate con successo in moltissimi mercati esteri.

garanzia 2 anni

con una nuova garanzia di 2 anni.

Solo un'azienda all'avanguardia tecnologica e produttiva può permettersi di offrire ai suoi clienti il vantaggio eccezionale di una garanzia raddoppiata da 1 a 2 anni, per tutti i modelli di lavastoviglie.

Candy
idee-esperienza

RACING STORE
TRIESTE
Via San Michele, 8 - Tel. 69154
di Gilberto Parlotti

Concessionario
DUCATI
NUOVO 750 cc - nuovo 125 cc - Desmo 250 350 450
Scrambler 250 350 450

LAVERDA MONDIAL
ITALJET MOTOBI ASPES
GORI

EQUIPAGGIAMENTI SPORTIVI - ACCESSORI RICAMBI - ASSISTENZA... E L'ESPERIENZA DI TANTE VITTORIE INTERNAZIONALI - SU ORDINAZIONE SI FORNISCE QUALSIASI ALTRA MARCA NAZIONALE ED ESTERA

APPARTAMENTI
IMPRESA MARIO JACUMIN
Via Parini int. 2, Monfalcone - Tel. 75130

SOCIETÀ EDILE ADRIATICA S.p.A.
VIA DELL'ISTRIA CONFL. STATALE 202

Vendita ultimi appartamenti - consegna fine anno
PREZZI CONVENIENTISSIMI - POSSIBILITA' MUTUI E CONTRIBUTO REGIONALE. (Pratiche gratuite)

Per informazioni e vendite rivolgersi presso gli uffici dell'impresa.
TRIESTE - Via Lazzaretto Vecchio n. 11/I piano
Telefono 7353 - int. 268

SERVIZI DALL'INTERNO E DALL'ESTERO

«AZIONI DI MASSA CONTRO LA REAZIONE»

MOSCA AL PCI: SIATE VIGILANTI

NOSTRO SERVIZIO PARTICOLARE
Mosca, 23

Il partito comunista sovietico raccomanda che «le forze democratiche» in Italia siano vigilanti e pronte ad «azioni di massa» contro i «piani della reazione», afferma che i partiti comunisti hanno diritto alla autonomia ma non devono proclamarla troppo sovente e in modo da far trapelare sottintesi polemici, dichiara che attaccare il partitismo in nome della spontaneità operaia come fa «Il manifesto» è da «rinnegati». Tale quadro aggiornato dell'ideologia del PCUS viene offerto dalla rivista del comitato centrale «Kommunist» attraverso la pubblicazione di documenti e verbali, oltre cento pagine, della conferenza scientifica sul 24.o congresso e sullo «sviluppo della teoria marx-leninista», svoltasi a porte chiuse dal 29 settembre al primo ottobre di quest'anno.

Dai documenti risultano anche prese di posizione in campo letterario e delle attività creative: un duro attacco alla rivista «Novi Mir» del tempo della direzione di Aleksandr Tvardovski, artefice di colpi di mano «liberali», anatema contro Solgenitsin e altri letterati della sua linea, definiti «extraclassisti», il che sarebbe un po' come dire, in Italia, qualunquisti. Anche Boris Pasternak del «Dottor Zivago» è bollato come extraclassista.

Ecco alcuni stralci, testuali o in sintesi, delle principali pronunce del PCUS sui temi citati: *Pericolo neofascista in Italia* (dal discorso di Boris Ponomariov, segretario del comitato centrale). «Il progettato colpo di stato non è riuscito, ma la reazione non cessa i propri tentativi di passare alla controffensiva. I capoccia neofascisti si vantano apertamente che gli stati terroristici dell'anno in corso sono stati di proporzioni tali da superare quelle delle azioni analoghe dei fascisti precedenti alla marcia su Roma. Avvenimenti nel Mezzogiorno, provocazioni neofasciste e, cosa particolarmente pericolosa, sensibile aumento dei voti da essi ottenuti nelle elezioni municipali, inducono a pensare: il movimento operaio e la sua avanguardia, tutte le forze democratiche, devono avere un alto senso di vigilanza e prontezza a sventare in qualunque momento, con azioni di massa, i piani della reazione...».

Autonomia dei partiti e internazionalismo (sempre Boris Ponomariov): «Alcuni partiti comunisti insistono nel sottolineare indipendenza, sovranità e autonomia di ogni partito. Di per sé è una tesi assolutamente giusta e il PCUS fu il primo a proclamarla. Tutti questi principi fanno parte organica dell'internazionalismo proletario e non si può contrapporre una cosa all'altra, perciò un sottolineare unilaterale dell'„autonomia" e „indipendenza" ha talvolta l'aria di una velata polemica contro quei partiti fratelli che si battono coerentemente per i principi dell'internazionalismo proletario, tanto più che la propaganda cinese e quella imperialista sfruttano tali dichiarazioni a propri fini scissionistici».

Schieramento dei partiti comunisti e scisma cinese (sempre Boris Ponomariov). Non bisogna pensare che vi sia una crisi dell'unità a causa della secessione cinese. «Grazie agli sforzi dei partiti marxisti leninisti l'unità internazionalista dei partiti comunisti è stata conservata. Il problema sta quindi non nel sostituirla con qualcosa di nuovo e poco chiaro ma nella necessità di battersi per l'estensione e il rafforzamento di questa unità sulla base dei principi comprovati del marxismo leninismo».

Spontaneismo operaio (dal discorso dell'accademico Piotr Fedoseiev). «I rinnegati di ogni genere attaccano in modo sfrenato l'organizzazione politica della classe operaia contrapponendole il movimento "spontaneo" delle masse. I caporioni del gruppo scissionistico "Il Manifesto", ispirandosi alle stesse posizioni anarchiche di adorazione della spontaneità, negano le tesi marx-leniniste sul partito». Errata è la tesi di Rossana Rossanda secondo cui negli scritti di Marx non si può trovare una teoria del partito perché il proletariato non ne avrebbe bisogno. Quando Engels scriveva che il proletariato tedesco poteva fare a meno di una sua organizzazione di partito, egli rispondeva con "una sfida ironica alla politica bismarkiana", tenendo conto della legge straordinaria contro i socialisti. Rossana Rossanda intende con le sue interpretazioni di Marx ed Engels dimostrare che Lenin voleva forzare il processo storico con la creazione del partito comunista. In realtà Lenin si ispirò interamente, nella costruzione del partito, alla teoria e alla prassi del marxismo, sviluppando la teoria marxista del partito in una nuova situazione storica».

Libertà letteraria e scrittori alla Solgenitsin (dal discorso del prof. M. Iovciuk). «E' stato giustamente criticato l'atteggiamento erroneo e unilaterale verso precedenti periodi storici, per esempio gli errori che un tempo commetteva il mensile "Novi Mir", il quale mostrava un interesse eccessivo all'"argomento Lagher". La rivista sbagliava nel pubblicare opere come "La casa di Matriona" di Solzgenitsin e "La vita di Fiodor Kuzkin" di Boris Mozhaiev. Partito, opinione pubblica e intellighentia hanno energicamente condannato gli attacchi calunniosi contro la realtà sovietica da parte di Solzgenitsin e dei suoi simili. Tali attacchi aiutano i nostri avversari ideologici nelle diversioni contro il socialismo. Sono state condannate manifestazioni di anti-storicismo ed extraclassismo verso il passato più o meno lontano, singoli episodi di idealizzazione della antichità patriarcale e feudale e delle dottrine religiose e idealistiche del passato».

Giuseppe Canessa
dell'«Ansa»

DAL 5,25 AL 4,75

RIDOTTO IN CANADA il tasso di sconto

Ottawa, 23

La banca del Canada ha annunciato questa notte che a partire da lunedì prossimo il suo tasso di sconto sarà diminuito e portato dal 5,25 al 4,75 per cento. *(Ansa)*

UN TRAGICO EPISODIO FA SALIRE AL CALOR BIANCO LA TENSIONE NELL'ULSTER

FALCIATE DUE SORELLE A BELFAST DALLE RAFFICHE DI UNA PATTUGLIA

I militari giustificano la loro reazione: sono stati sparati alcuni colpi dalla macchina su cui viaggiavano - L'autista smentisce - Ferita una terza donna - Ordigno in un albergo

DAL NOSTRO CORRISPONDENTE
Londra, 23

Un nuovo tristissimo weekend è cominciato a Belfast con l'uccisione di due donne cattoliche, col ferimento di una terza, con la comparsa di croci sul luogo dell'eccidio, come segni non solo di pietà ma, secondo il linguaggio dell'IRA, anche di una prossima terribile vendetta. Le due donne, la signora Mary Ellen Meehan, di 30 anni, madre di quattro figli, e la signorina Dorothy McGuire, di 19 anni, sua sorella, sono state uccise da raffiche di un reparto dell'esercito inglese. Il comandante del reparto, maggiore Christopher Dunphie, difende i suoi uomini soprattutto in base a due argomenti: dall'automobile sulla quale le due donne viaggiavano, e sulla quale sono state uccise, erano partite raffiche contro i soldati, i quali hanno perciò risposto al fuoco; non era stato possibile notare che sull'automobile fossero delle donne, dal momento che indossavano abiti di chiara e netta apparenza maschile.

Questa la difesa dell'esercito, cui si contrappone la dichiarazione del guidatore del veicolo, il trentunenne William Davidson, un camionista disoccupato secondo il quale non c'erano assolutamente armi a bordo, e perciò nessuna raffica può essere partita dalla macchina, e inoltre le tre donne (le due uccise e quella soltanto ferita) avevano esclusivamente il compito di dare l'allarme alla popolazione del quartiere che un reparto dell'esercito stava compiendo perquisizioni nelle case. Esiste un comitato di azione, del quale possono far parte anche donne, e al quale le donne della macchina appartenevano.

Il nuovo grave incidente è avvenuto nel quartiere cattolico di Falls Road, questa mattina. I soldati cercavano depositi clandestini di armi, quando è comparsa la macchina che andava serpeggiando a grande velocità fra i veicoli dell'esercito, e suonando il clacson in continuazione, verosimilmente per dare l'allarme alle case. Dileguatasi la macchina, fu dato l'ordine ai soldati di bloccarla se si fosse ripresentata sulla scena. La macchina tornò, infatti, ma il guidatore non obbedì al segnale di alt, ed è vero: lo ha ammesso anche il guidatore, Davidson, dichiarando che in questi casi chi si ferma è esposto alle percosse e ai maltrattamenti dei soldati.

La macchina passò di nuovo a gran carriera, qualche militare dovette saltare alla svelta da una parte per non essere investito, e sempre ad alta velocità s'infilò per Cape Street il cui fondo era quasi completamente bloccato da un'autoblindo dell'esercito. La macchina riuscì ugualmente a sgusciare sulla destra, e andò poi a fracassarsi contro un muro. Il maggiore Duphie afferma che dalla macchina, prima che sgusciasse via, partirono due raffiche contro i soldati. Dall'altra parte lo si nega. Non si può escludere, per non accusare alcuno di menzogna deliberata, che le due raffiche siano partite da qualche altro punto vicino e che, nella confusione, i soldati abbiano creduto che provenissero dalla macchina.

Davidson ha raccontato che, dopo l'urto della macchina contro il muro, egli scese per fare allontanare le donne, e solo allora si accorse che quelle sedute nella parte posteriore del veicolo erano morte. Questo il suo racconto: «Tutto quello che ricordo della sparatoria è che il finestrino posteriore è andato in frantumi e io ho perduto il controllo della guida. Sono sceso, ho aperto la portiera di dietro e ho detto: „Presto, uscite, andiamo, non sparano più". Allora ho visto che la signora Meehan stava abbandonata in avanti, le ho messo una mano su un braccio e l'ho trovato inzuppato di sangue. Aveva ricevuto chissà quanti proiettili nella schiena. Anche sua sorella Dorothy era stata colpita nella schiena».

Sono occorsi dieci o dodici minuti ai soldati per potersi avvicinare alla macchina dopo l'incidente, perché una siepe di persone ostili la proteggeva, e naturalmente qualcuno afferma che, se c'erano armi a bordo, possono essere state portate via nel frattempo.

Gli artificieri dell'esercito hanno impiegato nove ore per rendere inoffensiva una bomba di eccezionali dimensioni piazzata ieri pomeriggio nella hall dell'albergo «Europa» di Belfast. E' stato questo il secondo attentato del genere al più lussuoso albergo della capitale nordirlandese nel giro di 48 ore. Verso le 16, due giovani sui diciotto anni sono entrati, armi in pugno, nella hall dell'«Europa» e hanno depositato il voluminoso ordigno, una cassa contenente circa 30 chili di dinamite, proprio tra le porte dei due ascensori.

Eugenio Galvano

PER LA PRIMA VOLTA IN OCCIDENTE IL CAPO COMUNISTA

Domani Breznev a Parigi Retata di «teste calde»

La visita in Francia durerà quattro giorni - Trasferite quarantanove persone in Corsica per evitare incidenti

NOSTRO SERVIZIO PARTICOLARE
Parigi, 23

Il segretario generale del Pcus Leonid Breznev giungerà lunedì, nel primo pomeriggio, in visita ufficiale a Parigi. E' il primo viaggio che Breznev compie in un paese del mondo occidentale da quando (15 ottobre 1964) ha assunto la carica di segretario generale del Pcus. Precedentemente, da capo dello stato o da membro della segreteria del partito e del Politburo, aveva visitato vari paesi (anche l'Italia, in occasione dei funerali — agosto 1964 — dell'allora leader del PCI Palmiro Togliatti).

Il problema protocollare posto dal fatto che Breznev è il numero uno della gerarchia sovietica ma che la sua funzione non ha l'equivalente in occidente è stato superato secondo la prassi adottata da quando i dirigenti sovietici cominciarono, con Kruscev, a uscire dal campo socialista: Breznev fa parte dell'organismo collettivo — Presidium del Soviet supremo — che costituisce la «Presidenza della Repubblica» dell'URSS. Gli spettano pertanto rango e onori di capo di stato.

La visita durerà quattro giorni, comporterà quattro colloqui politici — due tête a tête con il Presidente Georges Pompidou, due riunioni plenarie — vari incontri a diversi livelli di esperti, un viaggio a Marsiglia, poche concessioni al turismo. Essa costituisce la restituzione di quella compiuta nell'ottobre 1970 nell'URSS dal Presidente Pompidou.

La scelta della Francia come primo «grande interlocutore» in questa controffensiva diplomatica si spiega, naturalmente con il fatto che questo paese è considerato «partner privilegiato» dall'URSS dopo che il generale De Gaulle fece uscire la Francia dall'organizzazione militare dell'Alleanza atlantica e prese netta posizione contro la politica dei blocchi contrapposti.

Si è voluto dare da qualcuno un particolare significato al fatto che il viaggio sia stato intrapreso dal solo Breznev. Ciò costituirebbe, è stato detto, una specie di consacrazione del ruolo di «numero uno» del paese al segretario generale. Probabilmente ciò non è vero: da un lato il segretario generale del partito è da sempre in fatto e in diritto il leader; dall'altro si sopravvaluta la posizione della cosiddetta «troica» (segretario generale, capo del governo, Capo dello Stato), i componenti della quale si sono verosimilmente divisi i settori geografico-diplomatici nei quali operare (Breznev in Europa, Podgorni in Asia, Kossighin in Africa e in America) nell'attuazione delle decisioni collegiali.

La visita in Francia di Breznev, ancora, si colloca sullo sfondo del riavvicinamento tedesco-sovietico e nella prospettiva dei viaggi a Pechino e a Mosca del Presidente degli Stati Uniti Richard Nixon. Nella agenda delle conversazioni sono, naturalmente, tutti i maggiori problemi internazionali e i rapporti bilaterali. Fra i primi, e mentre si constaterà la analogia di vedute sulle crisi dell'Asia sudorientale e del Medio Oriente, particolare attenzione verrà dedicata alla conferenza sulla sicurezza europea e alla proposta sovietica per la riduzione bilanciata delle forze armate in Europa.

Solo la questione della riduzione bilanciata delle forze armate in Europa, essa costituisce il «punctum dolens» delle conversazioni. I francesi, come si sa, sono contrari all'iniziativa e ciò per almeno tre ragioni. Vedono nella proposta una ripresa del regime di rapporto «da blocco a blocco» cui si oppongono; temono la prospettiva di aumento delle spese militari dei singoli paesi europei — e quindi della stessa Francia — cui un disimpegno americano costringerebbe (paradossalmente, insomma, la riduzione bilanciata comporterebbe nell'opinione di Parigi un incremento degli armamenti degli europei), dipidano della prospettiva di sviluppo di armamenti autonomi consistenti nella Germania federale.

Il tema della riduzione bilanciata fornirà comunque l'occasione per chiarire che cosa i sovietici abbiano in mente con la loro proposta, lasciata fin qui nel vago e neppure definita in ordine di priorità o meno rispetto alla conferenza europea. Sarà forse possibile impostare anche un discorso su cui gli specialisti potrebbero lavorare in futuro per chiarire gli stessi termini, complicatissimi, di un eventuale progetto in cui concretizzare l'iniziativa.

Severissime misure di sicurezza sono state prese, in Francia, in occasione della visita di Breznev. Quarantanove persone sono state assegnate a residenza obbligata per tutta la durata del soggiorno in Francia del dirigente sovietico e trasferiti oggi pomeriggio in Corsica a bordo di un aereo noleggiato appositamente dal ministero degli interni. A quanto si è appreso tra le quarantanove persone, tutti uomini, si troverebbero degli ebrei, degli estremisti di destra e dei «gauchistes».

Mario Camozzini
dell'«Ansa»

LA VISITA NEGLI S. U.

APPELLO DI NIXON: «Cortesia per Tito»

Wasnington, 23

Il Presidente Nixon ha rivolto un appello agli americani per invitarli a salutare il Presidente Tito la prossima settimana (arriverà mercoledì) con «dignità e cortesia» aggiungendo che qualsiasi gesto ostile «rappresenterebbe un grande affronto ad un eminente capo mondiale e anche agli interessi nazionali di questo paese». Questa insolita dichiarazione di Nixon è stata trasmessa ai giornalisti dal vice capo del servizio stampa della Casa Bianca Gerald Warren ed è considerata come un tentativo di scongiurare incidenti come quelli che si ebbero in occasione della visita di Tito negli Stati Uniti nel 1963, da parte di emigrati jugoslavi.

Il programma dettagliato della visita non è stato ancora reso noto. Nixon ha detto di essere impaziente di incontrarsi con il Maresciallo e ha ricordato l'accoglienza calorosissima che ricevette in Jugoslavia l'anno scorso. I giornalisti hanno sollecitato Warren a spiegare come mai il Presidente avesse deciso di rilasciare questa insolita dichiarazione ma Warren si è limitato a rispondere che essa «riflette il desiderio e le speranze del Presidente che Tito sarà accolto con dignità e rispetto». *(Ap)*

AMMISSIONE FRA LE RIGHE DELLE «IZVESTIA»

Si può uscire pazzi dai processi nell'URSS

Il quotidiano sostiene che nei manicomi non c'è alcun dissidente sano di mente

Mosca, 23

«Maliziose calunnie» sono, secondo le «Izvestia» le informazioni pubblicate dalla stampa occidentale secondo cui persone sane sarebbero trattenute in ospedali psichiatrici nell'URSS. In realtà, scrive sull'organo del governo sovietico K. Briantsev, «le persone che essa menziona sono persone che hanno commesso azioni pericolose per la società mentre erano in stato di irresponsabilità, oppure che sono diventate malate di mente durante l'inchiesta, durante il processo o dopo l'emissione della sentenza». Le dichiarazioni delle «Izvestia», secondo cui i «dissidenti» apparsi prima dell'arresto sani e normali ai loro amici e conoscenti, son diventati malati di mente dopo, rappresentano la prima reazione ufficiale sovietica alla questione degli internamenti in manicomio di oppositori politici, che forma spesso oggetto degli articoli dei corrispondenti occidentali da Mosca.

In questi giorni il problema è tornato in fase acuta a causa del «caso Bukovski»: Vladimir Bukovski, poeta di trent'anni e da tutti conosciuto come persona «equilibrata e di saldo carattere» — come ha scritto in una lettera l'accademico Andrei Sakharov — si trova in manicomio, dopo essere stato sotto inchiesta da parte della polizia per alcuni mesi. La madre di Bukovski, Nina Bukovskaia, ha scritto vari appelli perché sia riconosciuta la normalità del figlio, fra cui un telegramma alla signora Pompidou, moglie del Presidente francese che lunedì riceverà Leonid Breznev.

Le «Izvestia» continuano con veemenza la polemica contro giornali e organizzazioni, fra cui «Amnesty International», con sede a Londra, che hanno espresso l'opinione che l'unica malattia di alcuni internati in manicomi russi sia il «dissenso politico». «I calunniatori — scrive il giornale — hanno una sola preoccupazione: presentare queste persone malate di mente come „combattenti ideali"».

L'articolo afferma che le persone incriminate nel caso di processi vengono internate in manicomi solo in base all'accertamento di una «commissione di esperti psichiatrici», la quale ripete l'esame ogni sei mesi per constatare eventualmente una guarigione. L'autore dello articolo cita quindi opinioni di psichiatri stranieri che hanno giudicato meritevoli di «alta stima» i servizi psichiatrici della URSS. Con questa parte dell'articolo le «Izvestia» sembrano aver voluto rispondere alla richiesta di 44 specialisti di psichiatria dell'università di Sheffield, in Gran Bretagna, mirante a far sì che la questione dei dissidenti sovietici internati in manicomi sia esaminata in conferenze psichiatriche internazionali. *(Ansa)*

Vittime di un equivoco?

(Telefoto ANSA-UPI al «Piccolo»)

Belfast — Le due sorelle cattoliche cadute sotto il fuoco di una pattuglia inglese. A sinistra la diciannovenne Dorothy McGuire, a destra la sorella Mary. Forse è stato un tragico equivoco

Varsavia: sei dure condanne

Varsavia, 23

Sei persone imputate di aver diretto un'associazione politica illegale, denominata «Ruch» (movimento), che conduceva un'«azione antistatale» sono state condannate oggi in Polonia a pene varianti da 7 a 4 anni di detenzione. Il processo contro di esse, svoltosi a Varsavia, era cominciato il 21 settembre scorso.

Gli imputati sono: Andrzej Czuma (condannato a 7 anni), Stefan Fyszkiewicz - Niesiolowski (7 anni), Benedykt Czuma (6 anni), Marian Golebiewski (4 anni e mezzo), Boleslaw Stolarz (4 anni e mezzo ed Emil Morgiewicz (4 anni). I condannati sono anche stati privati dei diritti civili. Essi erano, inoltre, accusati di aver commesso dei reati comuni, tra i quali furti ai danni dello stato.

Il movimento «Ruch» venne scoperto a Lodz dalla polizia nel giugno dello scorso anno. Esso aveva ramificazioni anche nella capitale. Secondo alcune fonti, a esso sarebbero state associate alcune centinaia di persone, in maggior parte giovani. Il movimento, che si sarebbe formato nel 1968, pubblicava un bollettino clandestino e conduceva un'«attività contro lo stato». *(Ansa)*

DI NOTTE NON SI DORME

MILIONI DI GRILLI invadono una città

Recife, 23

Milioni di grilli hanno invaso la città brasiliana di Cachoeirinha. La notizia si è appresa da un telegramma inviato alle autorità di Recife dal parroco della città, padre Jose Neves, il quale ha comunicato che la situazione è intollerabile e che enormi quantità di grilli continuano ad arrivare ogni notte.

In un'altra città, quella di Altinho, la popolazione ha dovuto sopportare per una settimana il continuo stridio dei grilli. Giornalisti del quotidiano «Jornal do Brasil» hanno inviato da Altinho un dispaccio nel quale scrivono tra l'altro: «E' come un film di fantascienza o un film dell'orrore. Questa è una città occupata da migliaia di grilli che si moltiplicano ad una velocità allarmante ed hanno cambiato le abitudini della popolazione ed ora regolano la vita di quasi seimila persone. Dieci famiglie hanno abbandonato le loro case. Il mercato pubblico e la bottega del macellaio sono chiusi. Una donna è impazzita. La gente partecipa a processioni religiose, fa penitenza, fa voti». *(Ansa)*

IN CECOSLOVACCHIA

PER FAVORE, APRITE agli «agit-prop»

Praga, 23

Tutti i cittadini cecoslovacchi sono stati invitati a fare entrare nelle loro case le apposite «squadre di agit-prop» incaricate di fare opera di persuasione per i candidati del fronte nazionale, alle prossime elezioni. Tutti i 350 candidati al Parlamento cecoslovacco sono già stati scelti e la loro nomina approvata dal fronte nazionale, l'unico organismo in grado di presentare in questa tornata elettorale propri candidati, la cui elezione è quindi scontata.

Le elezioni che si svolgeranno il 26 e 27 novembre saranno le prime elezioni generali in Cecoslovacchia dal 1964 ad oggi. Per quanto riguarda le apposite «squadre di agit-prop» il «Rude Pravo» scrive oggi che ogni squadra, composta da due persone, dovrà esser fatta entrare ed essere trattata con la cortesia dovuta ad un ospite.

«Le squadre ascolteranno come la pensano i cittadini e tutto quanto risulterà detto nell'interesse dello sviluppo socialista troverà posto nel programma elettorale». *(Ap)*

LE APPRENSIONI RESTANO

CEAUSESCU AI GIOVANI: difendete la patria

Vienna, 23

Il Presidente romeno Nicolae Ceausescu, parlando ai «giovani pionieri», ragazzi fra i 10 e i 14 anni, ha affermato che è necessario che i pionieri si addestrino anche alla difesa della patria».

Gli osservatori ritengono che i piani per un addestramento premilitare dei «giovani pionieri» costituisca un altro passo nel quadro di una strategia per una difesa da parte di tutto il popolo in caso di attacco contro la Romania, analogamente a quanto è stato fatto in questo campo in Jugoslavia. *(Ap)*

CHINO ALESSI
Direttore responsabile
Edito dalla S. E. T.
Stab. Tip. Triestino Via S. Pellico 8

La tiratura de «Il Piccolo» è controllata dall'Istituto Accertamento Diffusione

«Il Piccolo» è iscritto alla FIEG - Federazione Italiana Editori Giornali

L'adorata mamma e nonna

Palmira Sakic ved. Pahor

non è più.

Per espresso desiderio dell'Estinta la famiglia dà l'annuncio a tumulazione avvenuta.

Si ringraziano tutti coloro che hanno preso parte al dolore dei figli. Un ringraziamento particolare al medico curante Tabouret dott. Giorgio per le amorevoli cure prestate.

Trieste, Parma, Zara
23 ottobre 1971

†

Dopo lunga malattia è mancata all'affetto dei suoi cari

Albina Gombac

Ne danno addolorati il triste annuncio il marito ERNESTO, la figlia ALBINA, il genero DINO, la nipote ALIDA e i parenti tutti.

Un sentito ringraziamento ai medici, alle suore e al personale tutto della Divisione I Medica.

I funerali seguiranno domani 25 ottobre alle ore 15 dalla Cappella dell'Ospedale Maggiore.

(Servizio Comunale T. F., tel. 38608)

† Il 23 ottobre è mancata all'affetto dei suoi cari

Pierina Strisch

Ne danno il triste annuncio le dolenti sorelle ISABELLA e ALICE, la cognata BICE ved. STRISSI, i nipoti, i pronipoti e i parenti tutti.

Un grazie di cuore vada al medico curante dott. Giuseppe Ulach, le famiglie dott. Di Giorgio, Nino Strissi, Marchetti Fabian Peri Gueirolo (assente).

I funerali avranno luogo domani 25 corr. alle ore 10.45 partendo dalla Cappella di via Pietà.

†

Enzina Piumetto Beltrame

non è più.

I figli, i nipoti e i parenti ne danno il triste annuncio a tumulazione avvenuta.

Gorizia - Trieste 22-10-1971

† Il giorno 22 ottobre è mancata la nostra cara

Ilde Hriaz

Ne danno il triste annuncio il marito, i fratelli, le sorelle, le cognate, i cognati e i nipoti.

I funerali seguiranno domani, 25 ottobre, alle ore 11 dalla Cappella dell'Ospedale Maggiore.

(Servizio Comunale T. F., tel. 38608)

†

Il giorno 19 corrente è mancato ai suoi cari

Vittorio Valle
Cavaliere di Vittorio Veneto

I familiari ne danno il triste annuncio a tumulazione avvenuta.

Chiavari - Trieste, 24-10-1971

† Il 23 corr. si è spento

Antonio Mauri
ex dipendente ditta M. Sessi

Ne danno il triste annuncio il figlio MARINO, la nuora FRANCA, la nipotina MARIAGRAZIA e i parenti tutti.

I funerali avranno luogo domani 25 corr. alle ore 10 dalla Cappella dell'Ospedale Maggiore direttamente al Cimitero di S. Anna.

RINGRAZIAMENTO

Profondamente commossa per le attestazioni di affetto tributate al suo adorato, indimenticabile

Virgilio Sirol

la famiglia ringrazia vivamente i parenti, gli amici del caro Estinto, e tutti coloro che in vario modo vollero onorarne la memoria.

Commossi per le attestazioni di affetto tributate al nostro caro papà

Vincenzo Gemellesi

ringraziamo quanti in vario modo hanno preso parte al nostro dolore.

Un grazie particolare ai signori medici e al personale tutto della Divisione Neurochirurgica.

I FIGLI

Nel secondo anniversario della morte di

Mario Picciola

i familiari Lo ricordano con immutato dolore e affetto.

Nel primo anniversario della scomparsa di

Maria Frausin Possidel già ved. Drioli

la figlia ALBERTA La ricorda nella S. Messa che sarà celebrata nel Duomo di Muggia oggi 24 corr. alle ore 12.

† Il giorno 23 corr. è mancato all'affetto dei suoi cari

Antonio Omari

Ne danno il triste annuncio la moglie, la figlia, il genero, il nipote e i parenti tutti.

I funerali seguiranno domani lunedì 25 corr. alle ore 14.30 dalla Cappella dell'Ospedale Maggiore.

(Servizio Comunale T. F., tel. 38608)

† E' mancato il nostro papà

Emilio Cok

Ne danno il doloroso annuncio i figli e i familiari tutti.

I funerali seguiranno domani, 25 corr. alle ore 15.30 dalla Cappella dell'Osp. Maggiore direttamente alla Chiesa di Cattinara.

(Primaria Impresa Zimolo)

† Dopo lungo soffrire ha cessato di vivere

Luigia Guastavigna

Con affettuoso rimpianto lo annunciano le cognate ed i nipoti.

Commossi per le attestazioni di affetto tributate al nostro caro

Vittorio Bertocchi

rinrgaziamo quanti in vario modo presero parte al nostro dolore.

I FAMILIARI

RINGRAZIAMENTO

La moglie, la figlia ed i familiari di

Stanislao Prosen

ringraziano quanti in vario modo hanno partecipato al loro grande dolore.

† Il giorno 23 ottobre è mancata all'affetto dei suoi cari

Anna Laugero nata Postet
di anni 94

Profondamente addolorati, ne danno il triste annuncio il marito col. CHIAFFREDO, le figlie GHISI con il marito prof. MARIO SIMINI, IDA ved. GOBBO, CARLA ved. CASAGRANDI, la sorella ADELE, i nipoti e i parenti tutti.

I funerali avranno luogo domani, 25 ottobre, alle ore 11, partendo dalla Cappella dell'Ospedale di Monfalcone.

Rito di commiato nella Basilica di Sant'Ambrogio.

Monfalcone, 24 ottobre 1971

† Dopo lunghe sofferenze la anima buona di

Aida Scrobogna ved. Cernecca

è tornata a Dio.

Ne danno il triste annuncio la figlia FULVIA con il marito, gli adorati nipoti EDOARDO e ROBERTO, la sorella MARIA, la cognata ROSALIA e i parenti tutti.

Un ringraziamento particolare ai medici curanti dott. Sergio Scrobogna e dott. Roberto Umek.

I funerali della cara Estinta partiranno dalla Chiesa di via del Ronco domani, 25 ottobre, alle ore 15.

(Servizio Comunale T. F., tel. 38608)

† Il 22 corr. è mancato all'affetto dei suoi cari

Cesare Bocchini

Ne danno il triste annuncio la moglie MARIA, il figlio ALDO con la moglie MARIUCCIA e l'adorato nipote DARIO, le sorelle, il fratello, le cognate, i cognati, i nipoti e i pronipoti.

Un sentito ringraziamento al medico curante dott.ssa Olivotto, ai signori medici ed al personale della III geriatria della Maddalena.

I funerali avranno luogo domani 25 corr. alle ore 14 dalla Cappella dell'Ospedale Maggiore.

Per espresso desiderio dell'Estinto la famiglia non prende il lutto

(Primaria Impresa Zimolo)

† Il giorno 22 corrente si è spenta

Pierina Minca nata Braida

Ne danno il triste annuncio i figli PIA e MARINO, la nipote LUISA, la nuora, il genero e i parenti tutti.

I funerali seguiranno domani 25 corr. alle ore 14.15 dalla Cappella dell'Ospedale Maggiore.

(Servizio Comunale T. F., tel. 38608)

Prende parte al lutto la famiglia ROBERTI.

†

Carolina (Rita) Steblai ved. Künzel

è spirata improvvisamente.

Ne danno la triste notizia la sorella MARIA, il fratello CESCO, i nipoti ERICH ed ELLY e familiari.

I funerali seguiranno martedì 26 corr. alle ore 9 dall'Osp. Maggiore.

Trieste - Graz

(I. T. Funebri, via Zonta 3, tel. 38006)

Si associa al lutto MASSIMO PEGANI.

† Ha cessato di vivere

Ferdinando Bencina

Ne danno il triste annuncio la moglie, i figli OLIVIERO con la moglie e la nipote e GILBERTO con la moglie, i fratelli, le sorelle, i cognati, i nipoti e i parenti tutti.

I funerali avranno luogo domani lunedì, alle ore 15.30, partendo dalla Cappella di via della Pietà direttamente per il Duomo di Muggia.

Muggia, 24 ottobre 1971

† Il 23 corr. è mancato all'affetto dei suoi cari

Nazario Alessio

Ne danno il triste annuncio la moglie MARIA CEPICH, il figlio GALDINO con la moglie ROMANA, il suo caro nipote ROBERTO e i parenti tutti.

I funerali seguiranno domani, 25 corr. alle ore 15.30 dalla Cappella dell'Ospedale Maggiore.

(Primaria Impresa Zimolo)

24-10-1961 - 24-10-1971

Carlo Citino

La moglie e le figlie, profondamente dolenti, ma sempre sorrette dal luminoso esempio della Sua vita retta ed operosa, ne rievocano la memoria amatissima.

Nel X anniversario della triste dipartita della nostra cara mamma

Maria ved. Gregori

con immutato affetto e dolore La ricordano a quanti Le vollero bene.

Famiglie:
GREGORI - FERMO

Ricorre oggi il IX anniversario della morte della mia cara figlia

Maria Grazia Ceselin

La ricordano sempre con dolore la mamma, il nonno, gli zii ed i cugini.

A. VIA Settefontane due stanze, soggiorno, cucinino, servizi, due poggioli, cantina, termoconvettori, ascensore, vista libera, pronto ingresso, vende direttamente Impresa Chermetz-Crismani, via Roma 20. 53768 S

A. VIGNETI zona soleggiatissima iniziata costruzione appartamenti ogni conforts 1, 2, 3 stanze, sistemazione giardino. Fortissime facilitazioni pagamento. Accettansi Aldisiani. AGEP, Crispi 14. 52535 S

A. ZONA verde alberata, panoramicissimi con gardino proprio recintato vendonsi. Esempio: 2 stanze salone servizi giardino 11.500.000; 1 stanza salone servizi 9.300.000; attici bellissimi terrazze 8.700.000 - 10.600.000. Facilitazioni pagamento, mutui, contributo Regione. Informazioni telefono 734257. 53792 S

ACQUISTO in contanti 2-3 stanze, comforts moderni. Telefono 35111. 818 S

AFFARONE privato vende appartamento ammezzato 3 camere doppi servizi centralnafta. Telef. 211917. 53842 S ●

AFFARONE Rossetti 6 III, 2 stanze stanzetta cucina bagno, ottimo stato 7.200.000 vendesi. Visita domenica 10.30-12. 29713 S

AMMINISTRAZIONI condomini ed affittanze accetta studio immobiliare, massima serietà. Telefono 35111. 819 S

A MONFALCONE vendo o affitto appartamento ammobiliato riscaldamento. Rivolgersi Julia Caravans, Marina Julia oppure telefonare 0481-73195. 173 S

APPARTAMENTI in palazzina S. GIOVANNI: panoramica, 3 stanze, cucina, doppi servizi, ripostiglio, terrazza, centralnafta, ascensore, vende Immobiliare CIVICA, piazza San Giovanni 4. 53814/4 S

APPARTAMENTI paraggi Foraggi costruzione 1942 due camere cameretta servizi 6.700.000 vendonsi anche investimento. Amministrazione Crispi 9. 52615 S

APPARTAMENTO viale Ippodromo XIV piano due-tre stanze ripostiglio terrazze soleggiato vista panoramica acqua calda centralizzato, pronta consegna vendesi. Telefonare 38827. 53998 S ●

APPARTAMENTI
Cividin & Rosenwasser

APPARTAMENTI e
LOCALI D'AFFARI
ZONA CENTRALE
PRONTA CONSEGNA

OPICINA
« Residenza HERMADA »
appartamenti in palazzine signorili con giardino.
Pronta consegna

L' Ufficio Vendite dell' impresa in via A. Diaz n. 7 tel. 30088 - 35107 sarà a disposizione del pubblico dalle ore 9 alle 12 e dalle 16 alle 19. Sabato dalle 9 alle 12

APPARTAMENTO libero vendesi 2 camere camerino cucina bagno V piano. Visitare ore 9-13 domenica lunedì Donadoni 1 Pipp. 29653 S

APPARTAMENTO Strada del FRIULI, vista mare magnifica, 2 stanze, soggiorno, cucinino, bagno, poggioli, centralnafta, vende 10.500.000 Immobiliare CIVICA, piazza San Giovanni 4. 53816 S

APPARTAMENTO zona GARIBALDI: rinnovato, stanza, cucina, bagno, poggiolo, ascensore, vende 4.000.000. Immobiliare CIVICA, piazza S. Giovanni 4. 53814/5 S

APPARTAMENTO due tre stanze soggiorno primo ingresso pronti mutuo venticinquennale 70% acconto rateizzabile ottimo prezzo zona via Flavia. Tel. 38212. 79028 S

APPARTAMENTO 3 stanze cucina doppi servizi terrazze riscaldamento vendesi via Fabio Severo. Telef. 727207. 53682 S ●

APPARTAMENTO Fabio Severo 6.o piano 3 stanze cucina ingresso bagno ripostiglio poggiolo soffitta primo ingresso vende direttamente Impresa. Telefonare feriali orario ufficio 796366. 29879 S

APPARTAMENTO Fabio Severo 2.o piano 2 stanze cucina bagno ripostiglio soffitta 2 poggioli primo ingresso vende direttamente Impresa. Telefonare feriali orario ufficio 796366. 29879 S

BOX per automobile compro paraggi via Conti. Telefono 793870. 53942 S ●

CAUSA partenza vendesi villa rustica occasione terreno. Tel. 822734 ore 13-15. 53654 S ●

CERCASI casetta o villetta anche da restaurare con giardino. Tel. 734002. 53758 S

CERCASI casetta modesta 4-5 stanze servizi eventuale 2 appartamenti. Telef. 416367. 29737 S

CERCO terreno rurale 25.000 mq. Cassetta 29685 S, SPI.

CIVIDIN & SERPO 35664 CANALPICCOLO 2, vende prontingresso GRETTA salone, tre stanze, doppi servizi, panoramicissimo; MARINA confortevolissimo 7 stanze servizi; PICCARDI nuovo, piano VI, cucina 2 stanze; S. PASQUALE saloncino 2 stanze doppi servizi; RUPINGRANDE, ville arredate, ogni comforts, terreno mq 200. 42 S

COMMERCIALE primo piano spazioso tristanze, stanzetta, armadiomuro, servizi separati, ripostiglio, cantina, autoriscaldamento inintermediari L. 9.800.000, tel. 67757. 29817 S

COMPERO contanti appartamento centrale 5-7 stanze. Offerte cassetta 29180 S.

CONDOMINIO via Commerciale 128, disponibili all'ultimo piano e all'ammezzato con giardino, alloggi una stanza, soggiorno cucinino bagno/WC ripostiglio e poggioli, con boxauto. Consegna dicembre '71. Informazioni sul posto. 29791 S ●

CROCIFERI 1 (pressi HORTIS) 1-2-3 stanze cucina wc proprio da 2.400.000 in poi, facilitazioni pagamento. LOCALI D'AFFARI occupati. VISITARE FERIALI ORE 11-12.30. Informazioni tel. 29235. 53868 S

ECCEZIONALE! San Giovanni stanza stanzetta soggiorno cucinetta bagno poggiolo garage proprio centralnafta ascensore 5.500.000 contanti 23.000 mutuo approvato vendesi. Telefonare lunedì 767993. 29713 S

FARRA ISONZO condominio due palazzine riscaldamento ascensore rifiniture ottime parco giochi. Sconti acquirenti due più appartamenti. Rivolgersi Gorizia agenzia Isonzo corso Verdi 77 pomeriggio. 501 S

GORIZIA abitazione locale trattoria vasto terreno vendesi occasione agenzia Isonzo corso Verdi 77 pomeriggio. 502 S

GRADO pineta appartamento nuovissimo vendesi occasione 6.500.000 facilitazioni. Telefonare 66537. 29046 S

GRADO pineta vendesi appartamento attico due camere soggiorno servizi grande terrazza, mutuo. Telefonare 0481-72868. 170 S

LOCALI affari zona BAIAMONTI, FORAGGI, MONTEBELLO adatti qualsiasi attività, nuovi completamente rifiniti entrata camioncino, posteggio, vende CIVIDIN & SERPO, 35664, Canalpiccolo 2. 42 S

MONFALCONE: appartamenti consegna imminente 2-3 stanze soggiorno ampie cucine e bagni terrazze 30 mq garages rifiniture moderne moquettes regolatore calore vendiamo con massime facilitazioni di pagamento, mutui 70%. Eventuale rateo supplementare IMMOBILIARE NISTRI, via Garibaldi 10, Monfalcone. 174 S

MONFALCONE centro, sopra magazzini Standa, bellissima posizione, appartamenti modernissimi, ogni comforts, doppi servizi, tre, quattro, cinque stanze, piano attico, vendonsi. Facilitazioni mutuo. Per informazioni rivolgersi Monfalcone, via Carducci 4, Furlani. 941 S

MONFALCONE TERRENO EDIFICABILE PROGETTO APPROVATO 6 palazzine 8 appartamenti mq 5.300 vendesi o permutasi con seria impresa costruzioni. Informazioni IMMOBILIARE NISTRI, via Garibaldi 10, Monfalcone. 178 S

MONFALCONE zona signorile lussuossimi varie grandezze consegna primo novembre affittansi. Viale San Marco sopra Standa. Immobiliare Italia via XXV Aprile 47, telef. 74404. 200 S

MORARO vendonsi 9 ettari terreno, parte edificabile, telefonare Farra d'Is. 88324. 6918 S

NUOVO appartamento stanza stanzetta vendesi inintermediari. Tel. 751054 ore pasti. 53692 S ●

OCCASIONE investimento capitale TESA, 2 stanze, cucina tutti confort, 8.200.000 IMMOBILIARE ITALIA, tel. 61512 83 S

OCCASIONE salone centralissimo adatto dancing circolo o palestra vendiamo. Tel. 64306. 29759 S

ORGANIZZAZIONE IMMOBILIARE ITALIA PIAZZA PONTEROSSO 3 VENDE corso costruzione BROLETTO appartamenti 2 stanze, soggiorno, tutti confort, quota contanti 3.000.000, tel. 61512. 83 S

ORGANIZZAZIONE IMMOBILIARE ITALIA PIAZZA PONTEROSSO 3, tel. 61512: VENDITE D'OCCASIONE appartamenti varie grandezze: via Ginnastica 24, Strada di Cattinara 16, via Tacco 38, via Bosco 17, via Apiari 7, via Pordenone 2, via Gambini 5, via Mantegna 3, via Donadoni 1, via Moreri 25. 83 S

PERMUTANSI due appartamenti signorili zona verde centrale con villa due tre appartamenti. Cassetta 53684 S SPI.

SAN Luigi bellissimo panoramico saloncino 2 stanze cucina doppi servizi ampi poggioli vendesi possibilità mutuo. Immobiliare VESTA Gallina 4. 53884 S

SIGNORILE centrale soleggiato 2 stanze soggiorno cucina 2 servizi poggioli vendesi. Immobiliare VESTA Gallina 4. 53886 S

STABILE o palazzina vecchia costruzione da restaurare acquista permuta primaria impresa costruzioni. Offerte cassetta 53670 S SPI.

STADIO primo ingresso in palazzina soggiorno 2 stanze cucina poggiolo posto macchina vendesi, mutuo ventennale. Immobiliare VESTA Gallina 4 53886 S

TELEFONARE 33-743 VILLE lussuose centro altre sul mare altre primo ingresso zona Grandi Motori vendonsi massime facilitazioni pagamento. 29861 S

TERRENI edificabili paraggi Muggia vista mare lire 2000 mq; altri inedificabili carsici lire 500 mq. Telef. 38078 orario ufficio. 53756 S ●

TERRENO adatto deposito qualunque genere anche infiammabili vendesi. Telef. 411962. 53858 S ●

TERRENO Cedas mare approvazione costruzione 2 villini vendesi. Cassetta 29661 S, SPI.

TERRENO strada Fiume adatto ville ultimissimi lotti 800 mq 6.500 7.000 al metro vendesi. Amm.ne Crispi 9. 52615 S

TERRENO Sistiana Visogliano panoramico recintato acqua luce vende privato con progetto approvato villa costruibile subito. Tel. 414502, 767508 53760 S ●

TERRENO edificabile mq 40.000 zona SISTIANA, lottizzazione a ville approvata, frazionabile, progetto costruzione indicativo secondo N.P.R., vende direttamente CIVIDIN & SERPO, 35664, Canalpiccolo 2. 42 S

TESA 17, ultissimi appartamenti camera cameretta cucina wc proprio, vuoto lire 4.000.000 facilitazioni pagamento. VISITARE FERIALI ORE 10-11. Informazioni tel. 29235. 53868 S

TOR SAN PIERO 6 (ROIANO) ultimi appartamenti 2-3 stanze cameretta cucina camerino bagno cantina, da lire 4.500.000 in poi, vista mare soleggiati, facilitazioni pagamento. VISITARE FERIALI ORE 16-17.30. Informazioni tel. 29235. 53868 S

TREMILA mq terreno con progetto villetta vendesi, telef. 33712 ore 13-15. 29803 S

VENDESI casa signorile Gretta, una stanza, soggiorno, cucinino, bagno, cantina, terrazza, giardino, centralnafta. Telefono 743855. 304 S

VENDESI villetta zona residenziale Barcola 4 vani e servizi con giardino 13 milioni, inintermediari. Tel. 725121. 52007 S

VENDESI Barcola casa panoramica due appartamenti 3 vani cucina bagno cantina terreno 750 mq. Visitare festivo feriale 9-12, Perarolo 15. 29779 S

VENDO affitto casetta quartieri magazzino. Tel. 411820, feriali 38871. 29777 S

VENDO sottocosto caseggiato seminuovo adatto scuola istituto albergo supermarket. Telefonare 411962 lunedì. 53858 S ●

VENDONSI 2 lotti terreno edificabile 1.400 mq lotto panoramici siti Poggio Terza Armata - fronte strada S. Martino del Carso. Telefonare al 410027 Trieste. 52515 S

VIA Segantini appartamenti due stanze stanzetta cucina vende Amm.ne Alberti via S. Caterina 1, tel. 68734 ore 16-19. 29663 S

VILLA residenziale con parco vendesi. (Scrivere cassetta) 53660 S SPI.

VILLA, terreno o casetta anche periferia acquisto. Tel. 31095, orario negozio. 53756 S ●

XX SETTEMBRE 14, I, III, IV piano, 2-3 stanze cucina bagno veranda 6.500.000, contanti 3.000.000 rimanenza mutuo. VISITARE FERIALI ORE 15-16. Informazioni telef. 29235. 53868 S

ZONA semiperiferia tranquilla stanza cucina bagno ripostiglio da 6.200.000 vendesi. Immobiliare VESTA Gallina 4. 53884 S

ZONA ROSSETTI ultimi appartamenti saloncino, 2 stanze, tutti comfort, vende IMMOBILIARE ITALIA 61512. 83 S

Z.Z. OPICINA sulla via Nazionale di fronte tiro a segno. Complesso residenziale prossima consegna di APPARTAMENTI da mq 59 - 112. Impresa PETRA, già Bani, tel. 37246. Prenotazioni in cantiere 14-17 giorni festivi 9-12. 53630 S

Z.Z.Z. ZINI CASE BELLE SEMPRE appartamenti meravigliosi in palazzina a Barcola telefono 413333. 152 S

Z.Z.Z. ZONA Besenghi - via Carpaccio 4. Palazzina da 6 appartamenti 4 stanze ampio salone cucina doppi servizi ripostiglio grandi terrazze poggioli garage cantina giardino rifiniture lusso isolazioni ogni comforts pronto ingresso. Visite in loco tutti i sabati e domeniche ore 9-12. Informazioni impresa, tel. 795894, feriali ore 17-20. 52505 S

MATRIMONIALI
U Lire 150 per parola

ASPIRANTI matrimonio ottimo felice sollecito. Inviamovi gratuitamente rivista autorizzata tribunale Milano oltre ottomila autentiche vantaggiosissime proposte matrimoniali, ogni ceto sociale. Ultratrentennale esperienza, moralità, riservatezza. Scrivere fiduciosamente «Focolare», Eustachi 45, Milano. 5683 U

DISEGNATORE 41-enne conoscerebbe signorina scopo matrimonio. Cassetta 53950 U, SPI.

RAGIONIERE 60enne pensionato, sano, giovanile, proprio appartamento, sposerebbe agiata età adeguata. Cassetta n. 53838 U, SPI.

SIGNORA piacente seria sola economicamente bene, conoscerebbe distinto 58-60-enne pari condizioni scopo matrimonio, prego n. telefono. Cassetta 29845 U, SPI.

VEDOVA 56enne posizione conoscerebbe vedovo 60enne pensionato possidente scopo matrimonio. Cassetta 53832 U, SPI. ●

VEDOVO 50enne funzionario bancario conoscerebbe colta piacente massimo 45enne scopo matrimonio. Cassetta 29198 U, SPI.

VOLETE sposarvi? Segnalazioni gratuite. Faro, casella postale 16, 71100 Foggia. 5077 U

31ENNE impiegato corrisponderebbe con signorina 22-26enne carina sportiva religiosa, scopo matrimonio. Fermoposta Trieste patente 8143. 53822 U

39ENNE venditore ambulante cerca scopo matrimonio signorina, signora vedova. Scrivere fermo posta Terni patente n. 17519. 29072 U

48-ENNE conoscerebbe signorina o vedova scopo matrimonio fermo posta centrale, Trieste. Patente 17755. 79090 U

60ENNE pensionata seria sola sposerebbe pari condizioni anche vedovo senza figli. Scrivere cassetta 44 C, SPI, Udine 6959 U

DIVERSI
V Lire 150 per parola

ALMA astronomia chiromanzia cartomanzia, riceve ore 17-20. Telefonare 38742. 52525 V ●

CHIROMANZIA capacità serietà tel. 763714. Ricevo soltanto lunedì martedì mercoledì. 79034 V

PERSONE disposte accettare propria tomba cofanetto resti mortali verso pagamento. Gentili offerte Cassetta 29767 V, SPI. ●

ati

AEROPORTO DI RONCHI DEI LEGIONARI

Rete nazionale

PARTENZE

Da RONCHI per	Partenza	Arrivo
Ancona	14.15	15.55
Bari	7.00	10.25
	14.15	17.20
Brindisi	7.00	10.45
	15.00	17.50
Cagliari	7.00	9.50
	15.00	18.30
Catania	7.15	10.05
	15.00	18.45
Genova	20.45	22.45
Lampedusa	15.00	23.50
Milano	7.15	8.30
	10.05	11.20
	16.40	17.55
Napoli	7.00	10.05
	15.00	17.50
Palermo	7.00	9.55
	15.00	18.35
Pantelleria	7.00	13.20
Pisa	7.15	10.40
Reggio Calabria	7.00	10.50
Roma	7.00	8.00
	15.00	16.00
Taranto	7.00	10.00
Torino	7.15	10.00
Trapani	7.00	12.30
Venezia	14.15	14.40
	20.45	21.10

ARRIVI

Per RONCHI da	Partenza	Arrivo
Alghero	16.50	20.15
Ancona	12.55	14.40
Bari	11.30	14.40
	18.55	22.15
Brindisi	11.10	14.20
	18.10	22.15
Cagliari	11.15	14.20
	19.20	22.15
Catania	11.10	14.20
	19.25	22.15
Genova	17.35	20.15
	7.30	9.25
Milano	12.30	13.40
	19.05	20.15
	20.30	21.40
Napoli	10.25	13.20
	19.25	22.15
Palermo	11.15	14.20
	19.15	22.15
Pantelleria	16.00	22.15
Pisa	17.30	20.15
Reggio Calabria	11.10	14.20
Roma	13.20	14.20
	21.10	22.15
Taranto	19.00	22.15
Torino	10.40	13.40
Trapani	16.50	22.15
Venezia	9.00	9.25
	14.15	19.10

Collegamenti internazionali

PARTENZE

Da RONCHI per	Partenza	Arrivo
Amsterdam	7.15	12.20
	16.40	20.55
Atene	7.00	15.35
Barcellona	7.15	13.10
Bruxelles	7.15	12.50
Chicago	10.05	18.40
Colonia-Bonn	16.40	20.10
Copenaghen	7.15	11.50
Dusseldorf	16.40	20.45
Francoforte	7.15	11.30
Amburgo	16.40	21.40
Istanbul	7.00	13.40
Londra	7.15	12.05
	14.15	19.10
	16.40	20.40
Madrid	10.05	16.05
Montreal	10.05	16.40
Malta	7.00	14.10
New York	7.15	15.10
Parigi	7.15	12.20
	16.40	20.25
Stoccolma	7.15	13.40
Stoccarda	16.40	20.45
Tel Aviv	7.00	11.55
Tunisi	7.00	12.10
Zagabria (Pan Adria)	20.30	21.20
Zurigo	7.15	10.20
	10.05	13.55
	16.40	21.30

ARRIVI

Per RONCHI da	Partenza	Arrivo
Amsterdam	9.30	13.40
Atene	16.25	20.15
Barcellona	16.10	20.15
Bruxelles	9.05	13.40
Chicago	20.40	13.40*
Colonia-Bonn	9.30	13.40
Copenaghen	16.00	20.15
Dusseldorf	9.05	13.40
Francoforte	17.00	20.15
Ginevra	7.45	13.40
Amburgo	8.00	13.40
Istanbul	14.20	22.15
Londra	9.05	13.40
	16.30	20.15
Madrid	16.45	21.40
Malta	14.50	22.15
Montreal	18.40	13.40*
Monaco	17.30	20.15
New York	19.30	13.40*
Parigi	16.30	20.15
Stoccolma	14.40	20.15
Stoccarda	9.05	13.40
Tel Aviv	13.45	22.15
Tunisi	18.45	22.15
Zagabria (Pan Adria)	8.00	8.50
Zurigo	10.00	13.40
	17.20	20.15

* Giorno successivo

Alitalia

NUOVO SISTEMA POLIGLOTTA

PER IMPARARE INGLESE E FRANCESE

IN CASA VOSTRA LE LINGUE PARLATE IN TUTTO IL MONDO

VECCHIA ROMAGNA

brandy etichetta nera

La qualità del brandy VECCHIA ROMAGNA etichetta nera parla le lingue di tutto il mondo; ed ora porta in casa vostra il nuovo sistema poliglotta per imparare facilmente l'Inglese ed il Francese. Ogni confezione contiene una bottiglia di brandy VECCHIA ROMAGNA etichetta nera, un disco bifacciale 33 giri e la dispensa didattica corrispondente.
L'intero corso è diviso in 3 parti (disco rosso, disco giallo, disco blu) ciascuna delle quali è indipendente dalle altre e costituisce già un piccolo corso completo per Inglese e Francese.
E' indifferente quindi iniziare lo studio da una qualsiasi delle 3 parti.

20VR5-951

SIMCA

1000 LS - 1000 GLS
1000 S - 1000 Rallye
da L. 870.000

SIMCA

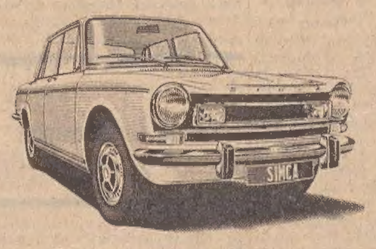

1301 S - 1301 Break
da L. 1.299.000

CHRYSLER
LE AMMIRAGLIE

Chrysler 160 - 160 GT - 180
da L. 1.499.000

SIMCA

1100 LS - 1100 GLS - 1100 S - 1100 Break
da L. 1.069.000

SIMCA

1200 S coupé Bertone
da L. 1.559.000

CHRYSLER
SIMCA
ROOTES SUNBEAM

La Ditta GIOVANNI DUPLICA Concessionaria CHRYSLER - SIMCA

vi offre l'occasione di provare, a vostra scelta, la gamma completa delle vetture CHRYSLER - SIMCA nel salone di esposizione di viale dell'Ippodromo 2, telef. 763487, 763488.
Consultateci prima di qualsiasi acquisto: solo una grande organizzazione può offrirvi queste possibilità.

CHRYSLER
SIMCA
ROOTES SUNBEAM